

แผนพัฒนาเพื่อเสริมความมั่นคงของชาติในทะเลและชายฝั่ง

โดย

พลเรือตรี ประชาชาติ ศิริสวัสดิ์
รองเจ้ากรมกิจการพลเรือนทหาร
กรมกิจการพลเรือนทหาร

นักศึกษาวิทยาลัยป้องกันราชอาณาจักร
หลักสูตรการป้องกันราชอาณาจักร รุ่นที่ ๕๕
ประจำปีการศึกษา พุทธศักราช ๒๕๕๕ – ๒๕๖๐

บทคัดย่อ

เรื่อง แผนพัฒนาเพื่อเสริมความมั่นคงของชาติในทะเลและชายฝั่ง

ลักษณะวิชา การทหาร

ผู้วิจัย พลเรือตรี ประชาชาติ ศิริสวัสดิ์ หลักสูตร วปอ. รุ่นที่ ๕๕

ภัยคุกคามต่อความมั่นคงของชาติ เริ่มแต่ภัยคุกคามทางอธิปไตยจากประเทศรอบบ้าน ไปจนถึงลัทธิคอมมิวนิสต์ ทำให้รัฐบาลต้องทุ่มเททรัพยากรจำนวนมากไปยังพื้นที่เผชิญปัญหา โดยเฉพาะอย่างยิ่งตามแนวชายแดนจวบจนปัจจุบันถือว่าภัยคุกคามจากภายนอกได้หมดสิ้นไป จากประเทศไทยแล้ว คงเหลือแต่ภัยคุกคามที่เกิดขึ้นจากภายในประเทศเสียเอง ด้วยสาเหตุความบกพร่อง และการดูแลที่ไม่ทั่วถึงของภาครัฐ อันส่งผลกระทบต่อไปสู่ความเสื่อมถอยแห่งศรัทธาของประชาชน ก่อปัญหาเศรษฐกิจและสังคมให้ขยายวงกว้างรุนแรงกว่าก่อน

ประเทศไทยยังมีประชาชนอีกจำนวนมากที่มีถิ่นอาศัยอยู่บนเกาะ ที่ประกอบอาชีพ ร่อนแร่อยู่บนเรือกลางทะเลและชุมชน ตามแนวชายฝั่งทั้งด้านอ่าวไทยและทะเลอันดามัน ซึ่งทั้งหมดเป็นมวลชนเป้าหมายหลักของกองทัพเรือที่ล้วนอยู่ในสภาพห่างไกลความเจริญทุรกันดาร การคมนาคมไม่สะดวกและไม่ทั่วถึง ยังมีผู้คนที่ยากจนและด้อยโอกาสซึ่งน่าจะได้รับการพัฒนาท้องถิ่น โดยการปฏิบัติการทางสาธารณะ (Civic Action) และการน้อมนำโครงการพระราชดำริต่างๆ ไปใช้เช่นเดียวกับที่รัฐบาลได้ดำเนินการให้กับประชาชนบนแผ่นดินในชนบทบนพื้นที่สูงและในจังหวัด ชายแดนทางบก ซึ่งมอบหมายให้กองบัญชาการกองทัพไทย โดยหน่วยบัญชาการทหารพัฒนา ดำเนินการมาอย่างต่อเนื่องตั้งแต่ปี พ.ศ.๒๕๔๐ จนถึงปัจจุบัน

ความมั่นคงของชาติในทะเลและชายฝั่ง มีสภาพปัญหาเช่นเดียวกับพื้นที่บนบก และชายแดน แต่ภายหน้ากลับมีแนวโน้มที่ซับซ้อนมากกว่า และง่ายต่อการแทรกซึมเข้ามาทางทะเล จึงถึงเวลาแล้วที่รัฐบาลต้องแก้ปัญหา โดยอาจมอบหมายให้กองทัพเรือใช้วิธีพัฒนาท้องถิ่นเข้าไป ดำเนินการ เฉกเช่นเดียวกับการดำเนินการของหน่วยบัญชาการทหารพัฒนา เพื่อให้ประชาชน ในพื้นที่รับผิดชอบดังกล่าวมีความเข้มแข็ง สามารถพึ่งพาตนเองจนนำไปสู่การพัฒนาชุมชนและสังคม มวลชนเป้าหมายได้รับการยกระดับเป็นกำลังฝ่ายประชาชนที่พร้อมให้การสนับสนุนภารกิจ ด้านความมั่นคงของชาติทางทะเลกับกองทัพเรือ และสนับสนุนการดำเนินการต่างๆ ของรัฐต่อไป

คำนำ

“...ถ้าเราไม่ไปช่วยพัฒนาชนบท ประเทศไทยก็ต้องหายนะ จึงมีความจำเป็นอย่างยิ่งที่จะต้องไปพัฒนา ...เพราะว่าถ้าบ้านเมืองเรามีความเจริญ มีความมั่นคง ก็ทำให้เราอยู่ได้ ...ความมั่นคงที่เป็นปัจจัยสำคัญคือความมั่นคงของประชาชนทั่วไปในชนบท...เป็นประชาชนส่วนรวม ประชาชนส่วนรวมหรือประชาชนทั้งหมดนั้น คือ ชาติ เราจึงต้องปฏิบัติให้ชาติ คือ ประชาชนส่วนรวม มีความมั่นคง...” (พระบาทสมเด็จพระเจ้าอยู่หัวภูมิพลอดุลยเดช ทรงพระราชทานสัมภาษณ์แก่ผู้สื่อข่าว BBC ซึ่งจัดทำสารคดีเรื่อง Soul of the Nation : The Royal Family of Thailand เมื่อปีพุทธศักราช ๒๕๒๒)

ภัยคุกคามต่อความมั่นคงของชาติไทยเปลี่ยนรูปแบบและทิศทางเข้าประเทศ จากชายแดนทางบกมาเป็นทางทะเลมากขึ้นเรื่อยๆ รัฐบาลและกองทัพยังคงต้องต่อสู้กับปัญหาที่แท้จริงนี้ให้หมดสิ้นไป เจกเช่นการใช้วิธีพัฒนาท้องถิ่นของหน่วยบัญชาการทหารพัฒนา กองบัญชาการกองทัพไทย และการน้อมนำโครงการในพระราชดำรินรัชกาลที่ ๙ ไปดำเนินการตามแนวทางชายแดนทางบกและในชนบท จนประสบผลสำเร็จในเชิงประจักษ์มาแล้ว

รัฐบาลและกองทัพ ควรให้ความสำคัญต่อภัยคุกคามที่เป็นเรื่องจริง และที่ใกล้ตัวประเทศชาติ และประชาชนให้มากกว่าการไปคิดถึงภัยคุกคามที่อยู่ไกลแสนไกลนอกประเทศ ที่มีข้อมูลเพียงแค่สรุปข่าวทางสถานีโทรทัศน์ หรือบทความรายสัปดาห์ในหนังสือพิมพ์

การวิจัยนี้ นำมาซึ่งสิ่งใหม่ที่ยังไม่มีใครคิดมาก่อน ในมุมมองง่ายๆ ตรงไปตรงมา และเชื่อว่าจะสามารถนำไปใช้งานได้จริง โดยการใช้กระบวนการ โครงสร้างยุทธศาสตร์ วิทยาลัยป้องกันราชอาณาจักร เป็นเครื่องมือหาคำตอบที่สนองความต้องการของประชาชน และส่งเสริมขีดความสามารถกองทัพให้เข้มแข็งยิ่งขึ้น

พลเรือตรี

(ประชาชนชาติ ศิริสวัสดิ์)

นักศึกษาวิทยาลัยป้องกันราชอาณาจักร

หลักสูตร วปอ. รุ่นที่ ๕๕

ผู้วิจัย

สารบัญ

	หน้า
บทคัดย่อ	ก
คำนำ	ข
สารบัญ	ค
สารบัญตาราง	ง
สารบัญแผนภาพ	ฉ
บทที่ ๑ บทนำ	๑
ความเป็นมาและความสำคัญของปัญหา	๑
วัตถุประสงค์ของการวิจัย	๒๐
ขอบเขตของการวิจัย	๒๐
วิธีดำเนินการวิจัย	๒๐
ประโยชน์ที่ได้รับจากการวิจัย	๒๑
คำจำกัดความ	๒๑
บทที่ ๒ งานพัฒนาท้องถิ่นและช่วยเหลือประชาชนของ	
หน่วยบัญชาการทหารพัฒนา	๒๔
การจัดหน่วยบัญชาการทหารพัฒนา และงานพัฒนาท้องถิ่น ๘ แผนงานหลัก	๒๔
หลักเกณฑ์การพิจารณากำหนดพื้นที่เป้าหมายพัฒนา	๒๕
แผนงานและงบประมาณเพิ่มเติม	๓๕
สรุป	๓๖
บทที่ ๓ งานพัฒนาท้องถิ่นในทะเลและชายฝั่ง	๓๗
การน้อมนำโครงการอันเนื่องมาจากพระราชดำริมาดำเนินการในทะเลและชายฝั่ง	๓๗
วิเคราะห์งานพัฒนาท้องถิ่นในทะเลและชายฝั่ง ที่เป็นวัตถุประสงค์เฉพาะเพื่อเลือก	๓๕
วิเคราะห์งานพัฒนาท้องถิ่นในทะเลและชายฝั่ง ที่เป็นวัตถุประสงค์เฉพาะ	๕๐
สรุป	๖๕

สารบัญ (ต่อ)

	หน้า
บทที่ ๔ แผนพัฒนาเพื่อเสริมความมั่นคงของชาติในทะเลและชายฝั่ง	๓๐
การกำหนดพื้นที่เป้าหมายและหน่วยรับผิดชอบพัฒนาท้องถิ่นในทะเลและชายฝั่ง	๓๐
แนวทางพิจารณาจัดทำแผนงบประมาณประจำปี แผนพัฒนาเพื่อเสริมความมั่นคงของชาติในทะเลและชายฝั่ง	๘๔
แผนพัฒนาเพื่อเสริมความมั่นคงของชาติในทะเลและชายฝั่ง	๑๐๒
สรุป	๑๑๑
บทที่ ๕ สรุปและข้อเสนอแนะ	๑๑๒
สรุป	๑๑๒
ข้อเสนอแนะ	๑๑๕
บรรณานุกรม	๑๑๖
ภาคผนวก	๑๑๗
ผนวก ก ที่ตั้งหน่วยในสนามและพื้นที่พัฒนารับผิดชอบ นทพ.	๑๑๘
ผนวก ข เครื่องชี้วัดข้อมูลพื้นฐานด้านเศรษฐกิจและสังคม	๑๒๓
ผนวก ค แผนงานที่อนุมัติให้ นทพ. ดำเนินการ โดยใช้งบประมาณของหน่วยงานที่ร้องขอในลักษณะของการให้ บก.ทพ. เบิกจ่ายแทน	๑๓๔
ผนวก ง การจัดและวางกำลังหน่วยเฉพาะกิจ ทร. เพื่อป้องกันละรักษาผลประโยชน์แห่งชาติ	๑๓๖
ประวัติย่อผู้วิจัย	๑๕๑

สารบัญตาราง

ตารางที่	หน้า
๒ - ๑	๓๒
๓ - ๑	๔๐
๓ - ๒	๕๖
๔ - ๑	๗๕
๔ - ๒	๘๗
๔ - ๓	๑๐๑
๔ - ๔	๑๐๒

๒ - ๑ แผนงาน ผลผลิต กิจกรรมหลัก

๓ - ๑ ความต้องการของประชาชนตามวัตถุประสงค์เฉพาะเพื่อเลือก
งานพัฒนาท้องถิ่นในทะเลและชายฝั่ง

๓ - ๒ ตารางแสดงผลการพิจารณางานพัฒนาท้องถิ่นในทะเลและชายฝั่ง
ที่เป็นวัตถุประสงค์เฉพาะ

๔ - ๑ การพิจารณาหน่วยปฏิบัติการทางทหารที่พร้อมทำงานพัฒนา
ในระดับท้องถิ่นในทะเลและชายฝั่ง

๔ - ๒ แผนงานเสริมสร้างระบบป้องกันประเทศ งานพัฒนาท้องถิ่น
ในทะเลและชายฝั่ง หน่วยเกี่ยวข้องในระดับพื้นที่ และประมาณการ
วงเงินต่องาน

๔ - ๓ แผนงานเสริมสร้างระบบป้องกันประเทศ การพิจารณาเสนอ
วงเงินหน่วยในงานพัฒนาโครงสร้างจัดหาแหล่งน้ำ และงานพัฒนาทั่วไป

๔ - ๔ ร่างแผนงบประมาณประจำปี แผนพัฒนาเพื่อเสริมสร้างความมั่นคง
ในทะเลและชายฝั่ง พ.ศ....

สารบัญแผนภาพ

แผนภาพที่	หน้า
๑ - ๑ แผนที่ทะเลประเทศไทย แสดงที่ตั้ง ๒๓ จังหวัดชายทะเล เกาะ และชายฝั่ง	๒
๑ - ๒ ข้อมูล ๒๓ จังหวัดชายทะเล จำนวนเกาะ ประชากร และครัวเรือนประมง สำรวจปี ๒๕๕๕	๓
๑ - ๓ จำนวนเรือประมงไทยในระบบการจดทะเบียนเรือ	๔
๑ - ๔ สภาพชุมชนและครอบครัวประมงในทะเลและชายฝั่ง	๕
๑ - ๕ ปัญหาระดับชาติในทะเลและชายฝั่ง การกู่อพยพทางทะเล ชาวโรฮิงญา	๖
๑ - ๖ ปัญหาระดับชาติในทะเลและชายฝั่ง การลักลอบนำสิ่งผิดกฎหมาย ยาเสพติดเข้าประเทศทางทะเลในอนาคต กรณีศึกษาใช้เทคโนโลยี การสื่อสาร แสดงตำบลที่เป็นจุดยาเสพติดลอยน้ำในทะเล ประเทศนิวซีแลนด์	๗
๑ - ๗ กรณีศึกษาปัญหาระดับชาติในทะเลและชายฝั่ง การลักลอบ ค่าน้ำมันเถื่อนในทะเล	๘
๑ - ๘ ปัญหาระดับชาติในทะเลและชายฝั่ง การทำประมงที่ผิดกฎหมาย ขาดการรายงานและไร้การควบคุม (IUU-Fishing) และการรายงาน ลดระดับความน่าเชื่อถือประเทศในปัญหาการค้ามนุษย์ในระดับ Tier 3	๙
๑ - ๙ ปัญหาระดับชาติ ภาคนิยม กรณีศึกษาการแตกแยกความคิด จนก่อให้เกิดการแตกความสามัคคีของคนในชาติ	๑๐
๑ - ๑๐ ปัญหาระดับท้องถิ่นในทะเลและชายฝั่ง เส้นทางคมนาคม ระหว่างชุมชนไม่มี หรือมีไม่ทั่วถึง	๑๒
๑ - ๑๑ ปัญหาระดับท้องถิ่นในทะเลและชายฝั่ง การคมนาคมระหว่าง เกาะกับแผ่นดิน เกาะกับเกาะ ยังไม่มีท่าเรือสาธารณะเพียงพอ	๑๓
๑ - ๑๒ ปัญหาระดับท้องถิ่นในทะเลและชายฝั่ง ปัญหาภัยแล้งบนเกาะ การขาดสระเก็บน้ำ การขาดบ่อบาดาล	๑๔

สารบัญแผนภาพ (ต่อ)

แผนภาพที่	หน้า
๑ - ๑๓ ปัญหาระดับท้องถิ่นในทะเลและชายฝั่ง ขยะล้นเกาะ และการทิ้งขยะลงทะเล โดยขาดการควบคุม	๑๕
๑ - ๑๔ ปัญหาระดับชาติในทะเลและชายฝั่ง กลิ่นทะเลกัดเซาะแผ่นดิน และชายฝั่งหดหาย	๑๖
๑ - ๑๕ ปัญหาระดับท้องถิ่นในทะเลและชายฝั่ง การแย่งชิงทรัพยากรธรรมชาติ การปิดเส้นทางเดินเรือในร่องน้ำสงขลา เพื่อเรียกร้องการทำประมง แบบซั้งและโพงพาง	๑๗
๒ - ๑ แผนงานก่อสร้างเส้นทางคมนาคม	๒๓
๒ - ๒ แผนงานส่งเสริมการเกษตรและสหกรณ์	๒๓
๒ - ๓ แผนงานพัฒนาแหล่งน้ำ	๒๓
๒ - ๔ แผนงานพัฒนาชุมชนและสาธารณสุขปการ	๒๔
๒ - ๕ แผนงานสาธารณสุข	๒๔
๒ - ๖ แผนงานการศึกษา ศาสนา และวัฒนธรรม	๒๔
๒ - ๗ แผนงานจิตวิทยาและประชาสัมพันธ์	๒๔
๒ - ๘ แผนงานสังคมสงเคราะห์และอื่นๆ	๒๕
๒ - ๙ พื้นที่ตำบลเป้าหมายพัฒนา สำนักงานพัฒนาภาค ๑ และ ๔ งบประมาณปี พ.ศ.๒๕๖๐ - ๒๕๖๔	๓๑
๔ - ๑ พื้นที่รับผิดชอบทางทะเลของทัพเรือภาค ๑ ๒ และ ๓	๓๔
๔ - ๒ ตำบลที่ตั้งของหน่วยเฉพาะกิจใน สปก.ทร. ทรภ.๑	๓๕
๔ - ๓ ตำบลที่ตั้งของหน่วยเฉพาะกิจใน ทรภ.๒ ทรภ.๓	๓๖
๔ - ๔ ตำบลที่ตั้งของหน่วยเฉพาะกิจใน กปช.จต. ฉก.นย.ทร./ฉก.นย.ภต.	๓๗

บทที่ ๑

บทนำ

ความเป็นมาและความสำคัญของปัญหา

ภัยคุกคามต่อความมั่นคงของชาติไทยในอดีต คือ สงครามที่มาจากภายนอกประเทศ และส่งผลกระทบต่อความเป็นเอกราช อาทิ ในสมัยกรุงศรีอยุธยาในช่วงสงครามโลกครั้งที่ ๒ และในยุคสงครามเย็นจากลัทธิคอมมิวนิสต์ แต่ปัจจุบันภัยคุกคามจากภายนอกประเทศดังกล่าวได้หมดไปในขณะที่ภัยคุกคามต่อความมั่นคงของชาติ กลับเกิดขึ้นจากภายในประเทศเสียเอง^๑ ทั้งที่เป็นปัญหาในระดับชาติและในระดับท้องถิ่น ด้วยสาเหตุจากความบกพร่อง และการดูแลที่ไม่ทั่วถึงของภาครัฐ ที่ยังไม่สามารถแก้ปัญหาความยากจน การปฏิบัติที่ไม่เป็นธรรมและเหลื่อมล้ำ การละเว้นการปฏิบัติหน้าที่ และการบังคับใช้กฎหมายที่หย่อนยานหลายมาตรฐาน จึงส่งผลกระทบต่อเสถียรภาพของประชาชนที่มีต่อรัฐ^๒ โดยแนวทางการแก้ปัญหาที่ก่อเป็นภัยคุกคามจากภายในประเทศดังกล่าวนี้ การวิจัยจะได้นำเสนอแนวทางแก้ไขโดยอาศัยหลักการที่ไม่ก่อให้เกิดความขัดแย้ง พร้อมทั้งทำให้ประชาชนในพื้นที่เป้าหมายกลายเป็นพวกและยินดีให้ความร่วมมือ

ในปี พ.ศ.๒๕๖๐ ประเทศไทยมี ๗๖ จังหวัด มีพื้นที่บนบก ๕๑๑,๑๑๕ ตารางกิโลเมตร พื้นที่ในทะเล ๑๒,๖๐๕,๐๕๗.๗๒ ตารางกิโลเมตร มีประชากรทั้งประเทศ ๖๕,๗๒๕,๐๘๕ คน เป็นจังหวัดชายฝั่งทะเล ๒๓ จังหวัด ประชากรรวม ๑๕,๕๑๕,๖๘๓ คน เป็นครัวเรือนประมาณ ๕,๔๑๑ ครัวเรือน มีความยาวชายฝั่งทั้งสองด้านรวม ๒,๕๔๒.๓๕ กิโลเมตร มีเกาะทั้งสิ้น ๘๕๕ เกาะ^๓ โดยเป็นเกาะและหมู่เกาะที่มีประชาชนอาศัยอยู่เป็นจำนวนมาก เพียงพอต่อการเป็นพื้นที่เป้าหมายต่อความมั่นคงของชาติในทะเล รวม ๑๗ เกาะ ในท้องทะเลยังมีประชาชนในลักษณะมวลชนประจำถิ่น ซึ่งประกอบอาชีพประมงอยู่ในทะเลในพื้นที่ต่างๆ ทั้งในอ่าวไทยและทะเลอันดามัน สับเปลี่ยนหมุนเวียนกันไปคราวละหลาย ๆ วัน อาทิ เรือสินค้า เรือโดยสาร – ขนส่ง เรือรบ และโดยเฉพาะเรือประมง ซึ่งนับเฉพาะที่จดทะเบียนแล้ว จำนวน ๕๗,๑๔๑ ลำ ใช้เวลาทำประมงที่ทะเล ๕ – ๒๕ วัน โดยทั้งหมดนี้ยังมีได้นำรวมกับเรือประมงนอกน่านน้ำไทยอีกประมาณ ๖,๐๐๐ ลำ อีกด้วย

^๑ oknation.nationtv.tv/blog/Law222/2010/04/04/entry-3

^๒ <http://afde-ict.rtarf.mi.th/afdcintra/stories/Mission/mission.html>

^๓ สำนักกองทุนการวิจัย (สกว.) โครงการจัดการความรู้เพื่อผลประโยชน์แห่งชาติทางทะเล

แผนภาพที่ ๑ - ๑ แผนที่ทะเลประเทศไทย แสดงที่ตั้ง ๒๓ จังหวัดชายทะเล เกาะ และชายฝั่ง



ที่มา : กรมอุทกศาสตร์ กองทัพเรือ

แผนภาพที่ ๑ – ๒ ข้อมูล ๒๓ จังหวัดชายทะเล จำนวนเกาะ ประชากร และครัวเรือนประมง สํารวจ
ปี ๒๕๕๕

จังหวัด/อำเภอ ที่ติดทะเล	พื้นที่ (ตร.กม.)	ความยาวชายฝั่ง (กม.)	จำนวนเกาะ	พื้นที่รวมเขตปกครองทางทะเล (ตร.กม.)	ประชากร (คน)	จำนวนครัวเรือน ประมง
ภาคตะวันออก						
ตราด	2,885.794	180	65	7,257	221,827	3,865
จันทบุรี	6,338.0	80	19	-	508,020	5,799
ระยอง	3,552	95	17	-	598,664	1,398
ชลบุรี	4,363	160	45	-	1,264,687	1,776
ฉะเชิงเทรา	5,351	15	0	-	664,830	7,027
ภาคกลาง						
สมุทรปราการ	1,004,092	45	0	-	1,147,224	2,349
กรุงเทพมหานคร	1,568,737	5.5	0	-	5,710,883	732
สมุทรสาคร	872.35	41.8	0	-	478,146	2,240
สมุทรสงคราม	416.7	23	0	-	194,054	1,847
เพชรบุรี	6,225.138	75	0	-	458,975	2,005
ประจวบคีรีขันธ์	6,367.62	251	25	-	500,378	1,946
ภาคใต้						
ชุมพร	6,009.0	222	54	-	484,722	2,889
สุราษฎร์ธานี	13,079.61	156	106	-	990,592	5,540
นครศรีธรรมราช	9,942,502	225	8	-	1,513,163	12,473
สงขลา	7,393,889	150	5	-	1,335,768	9,598
ปัตตานี	1,940.35	120	4	-	642,169	3,069
นราธิวาส	4,475.43	50	2	-	719,930	866
ระนอง	3,298.045	169	55	-	182,729	2,430
พังงา	4,170.885	239.25	141	-	249,933	5,584
ภูเก็ต	570.034	185	37	-	327,006	1,126
กระบี่	4,708.512	160	154	-	418,705	5,876
ตรัง	4,941.439	150	56	-	614,869	5,129
สตูล	2,807.522	144.80	102	-	288,409	4,867
รวม	12,605,097.32	2,942.35	895	7,257.00	19,515,683.00	90,431

ที่มา : โครงการจัดการความรู้เพื่อผลประโยชน์แห่งชาติทางทะเล สำนักการกองทุนการวิจัย (สกว.)

แผนภาพที่ ๑ – ๓ จำนวนเรือประมงไทยในระบบการจดทะเบียนเรือ

ลำดับ	จังหวัด	จำนวนเรือ (ลำ)
๑.	ชลบุรี	2,285
๒.	ระยอง	1,822
๓.	จันทบุรี	2,155
๔.	ตราด	3,204
๕.	ฉะเชิงเทรา	345
๖.	สมุทรปราการ	1,538
๗.	กรุงเทพมหานคร	2,349
๘.	สมุทรสาคร	980
๙.	สมุทรสงคราม	1,145
๑๐.	เพชรบุรี	1,050
๑๑.	ประจวบคีรีขันธ์	2,579
๑๒.	นครศรีธรรมราช	3,936
๑๓.	กระบี่	2,671
๑๔.	พังงา	3,601
๑๕.	ภูเก็ต	1,501
๑๖.	สุราษฎร์ธานี	3,162
๑๗.	ระนอง	2,432
๑๘.	ชุมพร	2,713
๑๙.	สงขลา	5,421
๒๐.	สตูล	3,169
๒๑.	ตรัง	2,955
๒๒.	พัทลุง	3,204
๒๓.	ปัตตานี	3,889
๒๔.	นราธิวาส	1,384

รวมจำนวนเรือประมงไทยที่จดทะเบียนทั้งหมด ๕๙,๔๕๐ ลำ

ที่มา : กรมประมง ข้อมูลเมื่อวันที่ ๒๕ เดือน กันยายน พ.ศ.๒๕๕๘

แผนภาพที่ ๑ – ๔ สภาพชุมชนและครอบครัวประมงในทะเลและชายฝั่ง



ที่มา : ตัวอย่างชุมชนประมง เกาะปันหยี่

ประชาชนชาวไทยจึงไม่ได้มีแต่เฉพาะที่อาศัยอยู่บนแผ่นดิน ยังมีอยู่บนเกาะ และที่ประกอบอาชีพร่อนแร่อยู่ในท้องทะเลอีกเป็นจำนวนมาก หากนับเฉพาะชาวประมงซึ่งถือได้ว่าเป็นมวลชนประจำถิ่นที่กระจายตัวอยู่ทั่วทะเลอาณาเขตในทุกวันตลอด ๒๔ ชั่วโมงแล้ว มีมากเป็นหมื่น ๆ ถ้าโดยประชาชนชาวไทยในทะเลและชายฝั่งเหล่านี้ต่างประสบปัญหาในการดำรงชีวิต เจก เช่นเดียวกับประชาชนบนบกและตามแนวชายแดนบนบกที่เป็นปัญหาระดับชาติ ได้แก่

๑. ปัญหาผู้อพยพทางทะเลชาวโรฮิงญา รายละเอียดตามแผนภาพที่ ๑-๕
แผนภาพที่ ๑ – ๕ ปัญหาระดับชาติในทะเลและชายฝั่ง การผู้อพยพทางทะเล ชาวโรฮิงญา



๒. ปัญหาการลักลอบสิ่งผิดกฎหมายและยาเสพติดเข้าประเทศทางทะเล รายละเอียดตามแผนภาพที่ ๑ - ๖

แผนภาพที่ ๑ - ๖ ปัญหาระดับชาติในทะเลและชายฝั่ง การลักลอบนำสิ่งผิดกฎหมาย ยาเสพติดเข้าประเทศทางทะเลในอนาคต กรณีศึกษาใช้เทคโนโลยีการสื่อสารแสดงตำบลที่เก็บถุกยาเสพติดลอยน้ำในทะเล ประเทศนิวซีแลนด์



ที่มา : ข่าว ๒๖ มิถุนายน ๒๕๕๕ สดม. รวบหัวหน้าแก๊งยาเสพติดข้ามชาติ มูลค่าเกือบ ๒ หมื่นล้านบาท

๓. ปัญหาน้ำมันเถื่อนในทะเล รายละเอียดตามแผนภาพที่ ๑ – ๓
แผนภาพที่ ๑ – ๓ กรณีศึกษาปัญหาในระดับชาติในทะเลและชายฝั่ง การลักลอบค้าน้ำมันเถื่อนในทะเล



ที่มา : ข่าวเปิด ปี ๒๕๕๖ – ๕๘

๔. ปัญหาการทำประมงที่ผิดกฎหมาย ขาดการรายงานและไร้การควบคุม (IUU – fishing) แรงงานต่างด้าวและการค้ามนุษย์ในทะเล รายละเอียดตามแผนภาพที่ ๑ – ๘
 แผนภาพที่ ๑ – ๘ ปัญหาระดับชาติในทะเลและชายฝั่ง การทำประมงที่ผิดกฎหมาย ขาดการรายงาน และไร้การควบคุม (IUU – Fishing) และการรายงานลดระดับความน่าเชื่อถือ ประเทศไทยในปัญหาการค้ามนุษย์ในระดับ Tier 3



๕. ปัญหาการแตกแยกทางความคิด จนก่อให้เกิดการแตกความสามัคคีของคนในชาติ
เป็นต้น รายละเอียดตามแผนภาพที่ ๑ – ๕
แผนภาพที่ ๑ – ๕ ปัญหาระดับชาติ ภาคนิยม กรณีศึกษาการแตกแยกความคิดจนก่อให้เกิด
การแตกความสามัคคีของคนในชาติ



ที่มา : ข่าวเปิดห้วงปี ๒๕๕๗ – ๕๘

ส่วนปัญหาในระดับท้องถิ่น เฉพาะที่ตรงกับงานพัฒนาท้องถิ่นขั้นพื้นฐานบนบก (รายละเอียดตามแผนภาพที่ ๑-๑๐, ๑-๑๑, ๑-๑๒, ๑-๑๓, ๑-๑๔) ได้แก่

๑. เส้นทางคมนาคมระหว่างชุมชนบนเกาะไม่มี หรือมีไม่ทั่วถึง
๒. การคมนาคมระหว่างเกาะกับแผ่นดิน และเกาะกับเกาะ ยังไม่มีท่าเรือสาธารณะเพียงพอ
๓. ขาดการพัฒนาอาชีพแก่ราษฎรในหมู่บ้าน/ชุมชน เพื่อให้มีอาชีพ มีรายได้พอเพียงต่อการดำรงชีพ
๔. ปัญหาภัยแล้งบนเกาะ การขาดสระเก็บน้ำ การขาดบ่อบาดาล
๕. การพัฒนาชุมชนและสาธารณูปการ อาทิ การประปาภูเขา (จากน้ำตกบนเกาะ) และการกั้นน้ำทะเลเป็นน้ำจืด การสร้างถังเก็บน้ำฝน สนามเด็กเล่น ศาลาที่พัก ศาลาประชาคม
๖. ปัญหาการจัดการขยะล้นเกาะ และการทิ้งขยะลงทะเลโดยขาดการควบคุม
๗. แผนงานสาธารณสุขบริการทางการแพทย์ การเวชกรรมป้องกัน และปัญหาโรคระบาดที่เคยหมดไปจากประเทศไทยแล้วที่พบในแรงงานต่างด้าว
๘. การส่งเสริมการศึกษาในโรงเรียน ทุนการศึกษา วัฒนธรรมท้องถิ่น อย่างเท่าเทียม
๙. การให้ข่าวสารที่ถูกต้อง และรวดเร็วแก่ประชาชน เพื่อขจัดข่าวลือ และการโฆษณาชวนเชื่อต่างๆ รวมทั้งการจูงใจให้บังเกิดความเชื่อมั่นรัฐบาล มีความศรัทธาและเทิดทูนสถาบันชาติ ศาสนา และพระมหากษัตริย์
๑๐. แผนงานสังคมสงเคราะห์และอื่นๆ การช่วยเหลือผู้ยากไร้ ผู้ประสบภัยธรรมชาติ และภัยพิบัติต่างๆ และการพัฒนาสภาวะแวดล้อมและดูแลรักษาทรัพยากรในระยะยาว

แผนภาพที่ ๑ – ๑๐ ปัญหาระดับท้องถิ่นในทะเลและชายฝั่ง เส้นทางคมนาคมระหว่างชุมชนไม่มี หรือมีไม่ทั่วถึง



ที่มา : ภาพจากสถานที่จริงเกาะต่างๆ ในประเทศไทย

แผนภาพที่ ๑ – ๑๑ ปัญหาระดับท้องถิ่นในทะเลและชายฝั่ง การคมนาคมระหว่างเกาะกับแผ่นดิน เกาะกับเกาะ ยังไม่มีท่าเรือสาธารณะเพียงพอ



ที่มา : ภาพจากสถานที่จริงเกาะต่างๆ ในประเทศไทย

แผนภาพที่ ๑ - ๑๒ ปัญหาระดับท้องถิ่นในทะเลและชายฝั่ง ปัญหาภัยแล้งบนเกาะ การขาดสระเก็บน้ำ การขาดบ่อบาดาล

ปัญหาภัยแล้งบนเกาะที่ประชาชนที่ประสบผลกระทบ

- ดึงดูดและสนับสนุนการขยายตัวให้เป็นชุมชนท่องเที่ยวบนเกาะขนาดเล็ก ผลิตผลไม้สด แปรรูป และขายเป็นผลิตภัณฑ์เกษตร สำหรับจำหน่ายในร้านขายสินค้าพื้นเมืองภายในพื้นที่
- สนับสนุนเกษตรกรและเกษตรกรผู้ปลูกผลไม้สดให้มีประสิทธิภาพในการผลิตและคุณภาพ
- สนับสนุนเกษตรกรและผู้ประกอบการท่องเที่ยวในท้องถิ่นให้มีการนำสินค้าและบริการในท้องถิ่นไปจำหน่าย
- การขยายตัวของธุรกิจบริการการท่องเที่ยวขนาดเล็กและขนาดย่อมเพื่อเพิ่มขีดความสามารถในการแข่งขัน
- ประชาชนในท้องถิ่นมีรายได้อื่นๆ
- ชุมชนมีความเข้มแข็ง โดยชาวบ้านช่วยกัน

แนวทางการอนุรักษ์น้ำบนเกาะขนาดเล็ก

ใช้ระบบการกระจายน้ำแบบหยดน้ำ เพื่อลดการสูญเสียของน้ำในการปลูกพืชไร่ สวน เลี้ยงสัตว์ และในกิจกรรมอื่นๆ เพื่อให้มีน้ำใช้เพียงพอสำหรับใช้เพื่อการเกษตร การใช้น้ำให้มีประสิทธิภาพและยั่งยืน



'น้ำบาดาล' ติดเกาะ



- เกิดน้ำบาดาลบนเกาะได้อย่างไร
- การพัฒนาระบบน้ำบาดาลบนเกาะขนาดเล็ก
- ศักยภาพน้ำบาดาลบนเกาะ
- ความท้าทายของแหล่งน้ำบาดาลที่พบบนเกาะ
- แนวทางการอนุรักษ์น้ำบนเกาะขนาดเล็ก

กรมทรัพยากรน้ำบาดาล กระทรวงทรัพยากรธรรมชาติและสิ่งแวดล้อม
 โทร. 0-2729 5200 โทรสาร 0-2729 5205 www.dnp.go.th



พื้นที่ศักยภาพของเกาะขนาดเล็ก

น้ำบาดาลที่เกาะขนาดเล็กมีศักยภาพสูงที่มีพื้นที่ดินส่วนใหญ่เป็นหินปูนและหินปูนแข็ง การขุดเจาะน้ำบาดาลในพื้นที่เหล่านี้ต้องคำนึงถึงความเหมาะสมในการขุดเจาะน้ำบาดาลในพื้นที่หินปูนแข็ง ซึ่งมีความยากลำบากในการขุดเจาะและต้นทุนการขุดเจาะที่สูงกว่าการขุดเจาะในพื้นที่ดินทั่วไป





น้ำบาดาลที่เกาะขนาดเล็กมีศักยภาพสูงที่มีพื้นที่ดินส่วนใหญ่เป็นหินปูนและหินปูนแข็ง การขุดเจาะน้ำบาดาลในพื้นที่เหล่านี้ต้องคำนึงถึงความเหมาะสมในการขุดเจาะน้ำบาดาลในพื้นที่หินปูนแข็ง ซึ่งมีความยากลำบากในการขุดเจาะและต้นทุนการขุดเจาะที่สูงกว่าการขุดเจาะในพื้นที่ดินทั่วไป

ความท้าทายของแหล่งน้ำบาดาลที่พบในเกาะ

น้ำบาดาลที่เกาะขนาดเล็กมีศักยภาพสูงที่มีพื้นที่ดินส่วนใหญ่เป็นหินปูนและหินปูนแข็ง การขุดเจาะน้ำบาดาลในพื้นที่เหล่านี้ต้องคำนึงถึงความเหมาะสมในการขุดเจาะน้ำบาดาลในพื้นที่หินปูนแข็ง ซึ่งมีความยากลำบากในการขุดเจาะและต้นทุนการขุดเจาะที่สูงกว่าการขุดเจาะในพื้นที่ดินทั่วไป

น้ำบาดาลที่เกาะขนาดเล็กมีศักยภาพสูงที่มีพื้นที่ดินส่วนใหญ่เป็นหินปูนและหินปูนแข็ง การขุดเจาะน้ำบาดาลในพื้นที่เหล่านี้ต้องคำนึงถึงความเหมาะสมในการขุดเจาะน้ำบาดาลในพื้นที่หินปูนแข็ง ซึ่งมีความยากลำบากในการขุดเจาะและต้นทุนการขุดเจาะที่สูงกว่าการขุดเจาะในพื้นที่ดินทั่วไป

กรมทรัพยากรน้ำบาดาล กระทรวงทรัพยากรธรรมชาติและสิ่งแวดล้อม
 โทร. 0-2729 5200 โทรสาร 0-2729 5205 www.dnp.go.th

แผนภาพที่ ๑ – ๑๓ ปัญหาระดับท้องถิ่นในทะเลและชายฝั่ง ขยะล้นเกาะ และการทิ้งขยะลงทะเล
โดยขาดการควบคุม



ที่มา : ข่าวเปิด ปี ๒๕๕๘ – ๕๙

แผนภาพที่ ๑ - ๑๔ ปัญหาระดับชาติในทะเลและชายฝั่งคลื่นทะเลซัดกัดเกาะแผ่นดินและชายฝั่งหุดหาย



ที่มา : ข่าวเปิด ปี ๒๕๕๘ - ๕๙ จังหวัดนครศรีธรรมราช

แผนภาพที่ ๑ - ๑๕ ปัญหาระดับท้องถิ่นในทะเลและชายฝั่ง การแข่งขันทรัพยากรธรรมชาติ การปิดเส้นทางเดินเรือในร่องน้ำสงขลาเพื่อรื้อขี้อองการทำประมงแบบซั้งและโพงพาง



ที่มา : ข่าวเปิด ปี ๒๕๕๕ จังหวัดสงขลา

ปัญหาในระดับชาติและระดับท้องถิ่นที่เป็นภัยคุกคามต่อความมั่นคงในชาติในทะเลและชายฝั่งข้างต้น และที่ผลการวิจัยจะได้วิเคราะห์ถึงปัญหาที่ตรงต่อความต้องการของประชาชนในทะเลและชายฝั่ง ที่ล้วนเป็นปัญหาที่ส่งผลกระทบต่อมวลชนในพื้นที่เป้าหมายของกองทัพเรือ (ทร.) เนื่องจากเป็นประชาชนที่เป็นกลุ่มชนหรือชุมชนที่กระจายอยู่ในพื้นที่ปฏิบัติการทางเรือภายในทะเลอาณาเขต และชายแดนทางทะเล ซึ่งมีสภาพห่างไกลความเจริญ ทูรกันดาร การคมนาคมไม่สะดวกและไม่ทั่วถึง ส่งให้มวลชนดังกล่าวยังอยู่ในสภาพผู้ยากจนและด้อยโอกาส ซึ่งน่าจะได้รับการแก้ปัญหาในขั้นต้นที่เป็นปัญหาระดับท้องถิ่น ก่อนการก้าวไปสู่การบูรณาการการแก้ปัญหาในระดับชาติต่อไป ด้วยการนำวิธีการพัฒนาท้องถิ่นโดยการปฏิบัติการทางสาธารณะ (Civic Action) และการน้อมนำโครงการพระราชดำริไปปฏิบัติในทะเลและชายฝั่ง เช่นเดียวกับที่รัฐบาลได้ดำเนินการให้ประชาชนบนแผ่นดินในชนบท บนพื้นที่สูง หรือจังหวัดชายแดนทางบก โดยการที่มอบหมายให้กองบัญชาการกองทัพไทย โดยหน่วยบัญชาการทหารพัฒนา (นทพ.) ดำเนินการมาอย่างต่อเนื่องตั้งแต่ปี พ.ศ.๒๕๔๐ จนถึงปัจจุบัน จากอนุสนธิของงานต่อต้านลัทธิคอมมิวนิสต์ในอดีตของกองอำนวยการกลางรักษาความปลอดภัยแห่งชาติ (กรป.กลาง) ที่ดำเนินมาแต่ก่อนหน้าเมื่อปี พ.ศ.๒๕๐๔

ด้วยเหตุที่ตลอดระยะเวลา ๕๕ ปี ที่ผ่านมามาจนถึงปัจจุบัน (พ.ศ.๒๕๖๐) นทพ. ได้มีหน่วยขึ้นตรงและพื้นที่รับผิดชอบครอบคลุมทุกจังหวัดและเกาะในประเทศไทย และใช้หลักกำหนดพื้นที่เป้าหมายดำเนินการพัฒนาใน ๒ มิติ โดยมีมิติด้านความมั่นคงถือเป็นความเร่งด่วนและเรียงลำดับไว้ดังนี้^๔

๑. พื้นที่ที่สอดคล้องกับแผนงานความมั่นคงและโครงการพระราชดำริ
๒. พื้นที่ที่มีปัญหาความมั่นคงตามแนวชายแดนทางบกจากลัทธิคอมมิวนิสต์
๓. พื้นที่ตามแผนรวบรวมข่าวสาร บก.ทท. จำนวน ๑๕ หขส.
๔. พื้นที่ที่ตอบสนองต่อการแก้ปัญหาเร่งด่วนของชาติ

ส่วนมิติระดับการพัฒนาของพื้นที่เป็นลำดับรองลงมา ได้แก่ พื้นที่ที่ยากจนมีการพัฒนาต่ำกว่าเกณฑ์มาตรฐาน ในการนี้จึงส่งผลให้ นทพ. ไม่ได้กำหนดพื้นที่เป้าหมายพัฒนาเป็นพื้นที่ในทะเลและชายฝั่งเป็นพื้นที่หลัก หรือมีการกำหนดแผนพัฒนาอย่างต่อเนื่อง ด้วยเหตุผลที่ว่า เป็นพื้นที่ตอนใน (พื้นที่ถัดจากตำบลชายแดนของจังหวัดชายแดน) เป็นเขตเศรษฐกิจพิเศษและส่วนใหญ่เป็นสถานที่ท่องเที่ยวเชิงธรรมชาติ ส่วนตำบลในจังหวัดชายทะเล แม้ว่าเป็นจังหวัดชายแดนแต่ก็ไม่ใช่ชายแดนทางบกที่มีภัยคุกคามจากลัทธิคอมมิวนิสต์ และที่เป็นประชาชนในทะเลและชายฝั่ง ตลอดจนชาวประมงทั้งหมดนั้นล้วนเป็นมวลชนของกองทัพเรือทั้งสิ้น

^๔ นทพ. ตรวจสอบการจัดทำความต้องการงบประมาณรายจ่ายประจำปีงบประมาณ พ.ศ.๒๕๖๑

เมื่อภัยคุกคามจากลัทธิคอมมิวนิสต์ได้หมดไปจากประเทศไทย หลังการยกเลิกกฎหมายเกี่ยวกับคอมมิวนิสต์ใน พ.ศ.๒๕๔๓ เป็นต้นมา จังหวัดและแนวชายแดนทางบกจึงยังคงเหลือแต่ปัญหาในมิติด้านความมั่นคงและความยากจน ซึ่งเกาะและจังหวัดชายทะเลต่างก็ประสบปัญหาที่ไม่แตกต่าง แต่ภายหน้ากลับมีแนวโน้มที่จะซับซ้อนและมากขึ้นกว่าบนบก เนื่องจากภัยคุกคามเปลี่ยนทิศทาง

การเข้าสู่ประเทศและมีพัฒนาการเพิ่มขึ้น จากเดิมที่ใช้เส้นทางชายแดนทางบก ซึ่งถูกตรวจจับมากขึ้นอย่างสม่ำเสมอ จึงได้เปลี่ยนมาใช้เส้นทางเข้าประเทศจากทางทะเลมากขึ้นเรื่อยๆ เพราะการแทรกซึมจากทะเลสู่ฝั่งกระทำได้อย่างกว้างขวางทุกหนทุกแห่งตลอดเวลาและตลอดแนวชายฝั่งที่เปิดกว้าง ไม่มีช่องทางบังคับผ่าน ทั้งด้านอ่าวไทย อันดามัน การติดต่อสื่อสารระหว่างผู้กระทำผิดด้วยโทรศัพท์มือถือมีโครงข่ายสัญญาณไกลออกไปในทะเลมากขึ้นเรื่อยๆ จากเดิมที่ระยะ ๓ ไมล์ ทะเลจากฝั่ง ปัจจุบันสัญญาณกำลังจะครอบคลุมไปถึงทุกแห่งจุดเจาะก๊าซธรรมชาติกลางทะเล ดังนั้นการถูกตรวจพบและตรวจจับโดยเจ้าหน้าที่ฝ่ายบ้านเมืองจึงกระทำได้ยากขึ้นกว่าเดิมเป็นทวีคูณ

รัฐบาลจึงควรตระหนักถึงภัยคุกคามต่อความมั่นคงของชาติในทะเลและชายฝั่ง ซึ่งเป็นปัญหาที่กระทบต่อประชาชนและวิถีธรรมชาติชีวิต ทั้งที่เป็นปัญหาในระดับชาติและท้องถิ่น ที่พวกเขาเหล่านั้นกำลังเผชิญและบทพิสูจน์ในการแก้ปัญหาความมั่นคงในอดีตของรัฐที่ประสบความสำเร็จมาเป็นอย่างดี ด้วยการใช่วิธีพัฒนาท้องถิ่นของ นทพ. เป็นกระบวนการนำ ซึ่งเป็นคนละแนวทางการแก้ปัญหาในการป้องกันและปราบปรามการกระทำผิดกฎหมายในทะเล จากปัญหาการขาดการบูรณาการของแต่ละกระทรวง ทบวง กรม ที่ถือกฎหมายคนละฉบับ ทำให้มีอำนาจหน้าที่และความรับผิดชอบในทะเลและชายฝั่งซ้ำซ้อนกัน จึงเป็นความต้องการของรัฐให้มีศูนย์ประสานการปฏิบัติในการรักษาผลประโยชน์ของชาติทางทะเล (ศรชล.) เพื่อทำหน้าที่ประสานการปฏิบัติกับหน่วยต่างๆ

การวิจัยจึงมุ่งเน้นไปที่การแก้ปัญหาในมิติด้านความมั่นคง และมิติด้านความยากจนของประชาชนทะเลและชายฝั่งเป็นหลัก ซึ่งรัฐบาลอาจมอบหมายให้หน่วยงานที่มีหน้าที่และความรับผิดชอบในการรักษาความมั่นคงของชาติในทะเลและชายฝั่ง หรือของกองทัพเรือ หรือกองบัญชาการกองทัพไทย โดยกองทัพเรือได้นำวิวัฒนาการท้องถิ่นและโครงการพระราชดำริเข้าไปดำเนินการให้ตรงต่อความต้องการของประชาชนในทะเลและชายฝั่ง เฉกเช่นเดียวกับการดำเนินการของหน่วยบัญชาการทหารพัฒนา เพื่อให้ประชาชนในพื้นที่รับผิดชอบดังกล่าวมีความเข้มแข็ง สามารถพึ่งพาตนเองจนนำไปสู่การพัฒนาชุมชนและสังคม มวลชนเป้าหมายได้รับการยกระดับเป็นกำลังฝ่ายประชาชนที่พร้อมให้การสนับสนุนภารกิจด้านความมั่นคงของชาติในทะเลและชายฝั่งกับรัฐบาลและกองทัพเรือ และยังสามารถก้าวไปสู่การป้องกันประเทศทางทะเลด้วยการรบแบบสมมาตรต่อไปได้อีกด้วย

วัตถุประสงค์ของการวิจัย

๑. เพื่อประเมินสถานการณ์ปัญหาและข้อจำกัดต่อการดำเนินการกับภัยคุกคามที่กระทบต่อประชาชนในทะเลและชายฝั่ง
๒. เพื่อศึกษาวิเคราะห์ปัจจัยที่เกี่ยวข้องกับการพัฒนาเพื่อเสริมความมั่นคงของชาติในทะเลและชายฝั่ง
๓. เพื่อศึกษาเปรียบเทียบและเสนอแนะโครงการพระราชดำริ ตามอย่างที่หน่วยบัญชาการทหารพัฒนาใช้เป็นแนวทาง

ขอบเขตของการวิจัย

ศึกษาข้อมูลการดำเนินงานพัฒนาช่วยเหลือประชาชนในท้องถิ่นตาม ๘ แผนงานหลักตลอดจนแผนงานและงบประมาณของหน่วยบัญชาการทหารพัฒนา ระหว่างปี พ.ศ. ๒๕๕๖ – ๖๐ เป็นแนวทางหลักและน้อมนำโครงการอันเนื่องมาจากพระราชดำริในหลวงรัชกาลที่ ๙ นำมาเปรียบเทียบกับขีดความสามารถของหน่วยในกองทัพเรือ ที่มีหน้าที่และภารกิจใกล้ชิดกับประชาชนในทะเลและชายฝั่ง อาทิ กองทัพเรือภาคเรือภาคที่ ๑, ๒ และ ๓ หน่วยบัญชาการต่อสู้อากาศยานและรักษาชายฝั่ง และกรมก่อสร้างและพัฒนาฐานทัพเรือสัตหีบ เพื่อการเสนอแผนพัฒนาท้องถิ่นและช่วยเหลือประชาชนในทะเลและชายฝั่ง

วิธีดำเนินการวิจัย

เป็นการวิจัยเชิงคุณภาพ ศึกษาวิเคราะห์กระบวนการ รูปแบบวิธี สำนวณสถานะแวดล้อมวิธีการพัฒนาท้องถิ่นของหน่วยบัญชาการทหารพัฒนา และแนวทางการน้อมนำโครงการอันเนื่องมาจากพระราชดำริในหลวงรัชกาลที่ ๙ จากผลการปฏิบัติที่ตรงต่อความต้องการของประชาชนบนบกเปรียบเทียบกับความต้องการของประชาชนในทะเลและชายฝั่ง องค์กรความรู้ทางวิชาการเอกสารของทางราชการแล้วเสนอแผนงานจากหลักการโครงสร้างยุทธศาสตร์ชาติ วปอ. เพื่อนำไปสู่ผลการวิจัยและข้อยุติรวมทั้งข้อคิดเห็นและข้อเสนอแนะที่เป็นประโยชน์

ประโยชน์ที่ได้รับจากการวิจัย

๑. ประชาชนในทะเลและชายฝั่งมีจิตความเป็นอยู่ที่ดีขึ้นทั้งทางวัตถุและจิตใจ
๒. ประชาชนในทะเลและชายฝั่งเกิดความรัก และเชื่อมั่นศรัทธาในสถาบันชาติ ศาสนา พระมหากษัตริย์ และการปกครองในระบบประชาธิปไตย โดยมีพระมหากษัตริย์เป็นประมุข ภายใต้การนำของคณะรัฐบาล
๓. กองทัพเรือมีแผนพัฒนาเพื่อเสริมความมั่นคงของชาติในทะเลและชายฝั่ง และมีมวลชนเป้าหมายต่อการสนับสนุนภารกิจ

คำจำกัดความ

ความมั่นคงของชาติ หมายถึง สภาพการณ์ของชาติภายใต้การนำของรัฐบาลที่มีอำนาจอธิปไตย ในการปกครองดินแดนดังกล่าวด้วยตนเอง อยู่ในสภาพที่มีความปลอดภัยจากภัยคุกคามทั้งปวง ไม่ว่าจะเป็นการเสียใจ ความเกรงกลัว ความกังวล และความสงสัย อีกทั้งมีเสรีต่อ แรงกดดันต่างๆ ซึ่งจะประกำให้เกิดอำนาจหน้าที่ของแต่ละส่วน ภายใต้อำนาจดำเนินไปได้อย่างอิสระ นอกจากนี้ยังต้องมีความแน่นอน ไม่เปลี่ยนแปลง ไปโดยง่าย มีความอดทนต่อแรงกดดันต่างๆ ที่มากระทบ และมีขีดความสามารถที่จะพร้อมเผชิญต่อ สถานการณ์ต่างๆ ที่เกิดขึ้น

ความมั่นคงแห่งชาติ (National Security)

ในความหมายทั่วไป หมายถึง ความอยู่รอดปลอดภัย (Survival) และความเจริญก้าวหน้า (Growth) ตลอดจนความเป็นปึกแผ่นแน่นแฟ้นคงทนของชาติ พร้อมทั้งจะ เผชิญกับสถานการณ์ทุกรูปแบบ ได้ในอนาคต และการที่ชาติ จะมีความมั่นคงและปลอดภัยจากอันตรายทั้งปวงได้นั้น จะต้องปราศจากสิ่งทีเรียกว่า ภัยคุกคาม (Threats) ทั้งปวง

ในความหมายเฉพาะ หมายถึง การดำรงรักษาไว้ซึ่งเอกราชของชาติ บูรณาภาพแห่งดินแดน สวัสดิภาพแห่งประชาชน การปกครองระบอบประชาธิปไตย อันมีพระมหากษัตริย์เป็นประมุข และการยอมรับนับถือ จาคนานาประเทศ หรือกล่าวอีกนัยหนึ่ง ความมั่นคงแห่งชาติ หมายถึง ความมั่นคงของแกนทั้ง ๓ ได้แก่ ชาติ ซึ่งเกิดจาก ประชาชนเป็นพื้นฐาน ที่จะต้องเสริมสร้างให้มีความมั่นคง ไม่แตกแยก และมีจิตสำนึกที่ดี ศาสนา เป็นศูนย์รวมของศรัทธา ประชาชนที่ทำให้เกิดความเป็นปึกแผ่นมั่นคง พระมหากษัตริย์ เป็นศูนย์รวมของศรัทธาประชาชน ทำให้เกิดความเป็นปึกแผ่น ประชาชนคนไทยทุกคนต้องเทิดทูนเหนือสิ่งอื่นใด

ข้อมูลพื้นฐานระดับหมู่บ้าน (กชช.๒ ก)

หมายถึง ข้อมูลพื้นฐานด้านเศรษฐกิจและสังคมระดับหมู่บ้าน เป็นข้อมูลในระดับหมู่บ้าน ที่แสดงให้เห็นสภาพทั่วไป และสภาพปัญหาของหมู่บ้านในชนบทด้านต่างๆ เช่น โครงสร้างพื้นฐาน สภาพพื้นฐานทางเศรษฐกิจ สุขภาพและอนามัย ความรู้และการศึกษา การมีส่วนร่วมและความเข้มแข็ง ของชุมชนสภาพแรงงาน ยาเสพติด และทรัพยากรธรรมชาติ และสิ่งแวดล้อม ข้อมูล กชช.๒ เป็นข้อมูลที่กรมพัฒนาชุมชน ดำเนินการจัดเก็บทุกหมู่บ้านในชนบท ทุก ๒ ปี ตามมติ คณะรัฐมนตรี เมื่อวันที่ ๒๒ กันยายน ๒๕๓๐ และทุก ๕ ปี ตามช่วงแผนพัฒนาเศรษฐกิจและสังคมแห่งชาติ จะมีการปรับปรุงเครื่องชี้วัด เกณฑ์ชี้วัด แบบสอบถามข้อมูลที่สอดคล้องกับแผนพัฒนาฯ แผนบริหารราชการแผ่นดิน ของรัฐบาล และหน่วยงานที่เกี่ยวข้องทั้งในส่วนกลาง ภูมิภาค และท้องถิ่น

ความจำเป็นพื้นฐาน (จปฐ.)

	หมายถึง	<p>ความจำเป็นขั้นต่ำสุดที่ประชาชนทุกคน ทุกครัวเรือน หรือทุกหมู่บ้าน/ชุมชนควรมีคุณภาพชีวิตอย่างน้อยผ่านเกณฑ์ความจำเป็นพื้นฐานทุกตัวชี้วัด ข้อมูล จปฐ. เป็นข้อมูลที่กรมพัฒนาชุมชนดำเนินการจัดเก็บทุกครัวเรือนที่อาศัยอยู่จริงในชนบท (ทุกหมู่บ้านในเขต อบต. และเขตเทศบาล ตำบลที่ยกฐานะมาจาก อบต.) ทั่วประเทศทุก ๑ ปี</p>
ทะเลอาณาเขต	หมายถึง	<p>เขตทางทะเลที่อยู่ถัดจากน่านน้ำภายในประเทศ ออกไปในทะเลออกไปได้ไกลสุดไม่เกิน ๑๒ ไมล์ทะเล โดยวัดจากเส้นฐานออกไปในทะเล จะเป็นเขตทางทะเลแรกที่รัฐชายฝั่งมีสิทธิครอบครองโดยกฎหมายภายในและใช้อำนาจอธิปไตยได้อย่างเต็มที่ อำนาจนี้สามารถขยายไปยังห้วงอากาศเหนือทะเลอาณาเขต พื้นดินท้องทะเล และดินใต้ผิวน้ำของทะเลอาณาเขตด้วย</p>

บทที่ ๒

งานพัฒนาท้องถิ่นและช่วยเหลือประชาชน ของหน่วยบัญชาการทหารพัฒนา

วิธีพัฒนาท้องถิ่นและช่วยเหลือประชาชนของหน่วยบัญชาการทหารพัฒนา (นทพ.) ได้มีการกำหนดเป็นแผนงานหลัก ที่สามารถตอบสนองความต้องการของพี่น้องประชาชนได้อย่างครอบคลุม จำนวน ๘ แผนงานหลัก มีแนวปฏิบัติในด้านการเทิดทูนสถาบันพระมหากษัตริย์ โดยเฉพาะการสนับสนุนการดำเนินโครงการอันเนื่องมาจากพระราชดำริ มีขั้นตอนการพิจารณากำหนดพื้นที่เป้าหมายหลัก/รอง และความเร่งด่วนพื้นที่เป้าหมายการพัฒนาส่วนการได้มาซึ่งโครงการประจำปี มีการให้หน่วยพัฒนาเคลื่อนที่ (นพค.) เข้าไปสำรวจความต้องการ โดยจัดการประชามก่อนเสนอโครงการ ตลอดจนขั้นตอนการพิจารณาคัดเลือกพื้นที่ดำเนินการก่อนการขออนุมัติดำเนินการ

ในบทนี้จะได้รวบรวมวิเคราะห์เสนอให้เห็นถึงความสัมพันธ์ของแผนงานหลักข้างต้น แผนงบประมาณประจำปีที่ได้รับการบรรจุเป็นแผนงาน-ผลผลิต-กิจกรรมหลัก-กิจกรรมรอง-รายการในสายงานกิจการพลเรือน ในรอบ ๕ ปีที่ผ่านมา (๒๕๕๖ - ๖๐) และแผนงานเพิ่มเติมการดำเนินการนโยบายเร่งด่วนของผู้บังคับบัญชาในแต่ละปี

การจัดหน่วยบัญชาการทหารพัฒนา และงานพัฒนาท้องถิ่น ๘ แผนงานหลัก

หน่วยบัญชาการทหารพัฒนา(นทพ.) มีการจัดหน่วยที่ตั้งหน่วยในสนามให้มีพื้นที่รับผิดชอบครอบคลุมทุกจังหวัดในประเทศไทย (รายละเอียดตาม ผนวก ก) โดยแบ่ง ๕ สำนักงานภาค (สนภ.) แต่ละสำนักงานภาคมีการจัดหน่วยรองในรูปแบบเดียวกัน คือ มีหน่วยพัฒนาเคลื่อนที่ (นพค.) ภาคละ ๖ หน่วย ที่เหลือเป็นหน่วยสนับสนุนภายในแต่ละภาคเอง เช่น สถานีวิทยุกระจายเสียง (วส.) หน่วยส่งเสริมการเกษตรและสหกรณ์ (นคส.) และหน่วยช่างพัฒนา (ช.พัฒนา สนภ...) รวมแล้วมีจำนวนหน่วยในสนามทั้งสิ้น ๕๒ หน่วย

หน่วยที่ตั้งในสนามที่เป็นสำนักงานภาคมีภารกิจทำให้ชีวิตความเป็นอยู่ของพี่น้องประชาชนในท้องถิ่นทุรกันดารดีขึ้น ซึ่งจำเป็นต้องพัฒนาทุก ๆ ด้านพร้อมกันไป ทั้งทางวัตถุและจิตใจ อันเป็นการช่วยเหลือประชาชนตามหลักการพัฒนาชุมชน ซึ่งมีเป้าหมายที่จะช่วยเหลือเพื่อให้ประชาชนช่วยตนเองได้ต่อไป และในการนี้หน่วยบัญชาการทหารพัฒนาจึงได้มีวิธีดำเนินงานพัฒนาช่วยเหลือประชาชนในท้องถิ่นตาม ๘ แผนงานหลัก ดังนี้

๑. แผนงานก่อสร้างเส้นทางคมนาคม

ถนน นับเป็นปัจจัยสำคัญในการนำความเจริญไปสู่ท้องถิ่น พร้อม ๆ กับการนำผลผลิตของผู้คนออกมาสู่ตลาด อีกทั้งยังเป็นปัจจัยในการดำรงความสัมพันธ์ระหว่างชุมชนอย่างยั่งยืน การพิจารณากำหนดแผนงานการก่อสร้าง และซ่อมปรับปรุงเส้นทางคมนาคมทั้งทางลูกรังและทางลาดยาง จึงได้เน้นเป้าหมายเส้นทางระหว่างหมู่บ้าน ชุมชน ตำบล ทั้งนี้บางกรณีจำเป็นต้องตัดผ่านป่าทึบ ยอดคดอยสูงชัน หรือแม่เหือบเหว เพื่อให้ราษฎรได้รับความสะดวกในการสัญจรและใช้ประโยชน์ในการขนส่งผลผลิต หรือการประกอบอาชีพอื่น ๆ และเมื่อการก่อสร้างเสร็จสิ้นแล้วก็จะได้มอบให้อยู่ในความดูแลรับผิดชอบของส่วนราชการในท้องถิ่นต่อไป

๒. แผนงานส่งเสริมการเกษตรและสหกรณ์

การดำรงชีพของพี่น้องประชาชนในชนบทนั้น นอกจากปัจจัย ๔ แล้ว อีกประการหนึ่งก็คือ การมีอาชีพเลี้ยงตัวและครอบครัว ซึ่งอาชีพของประชากรส่วนใหญ่ของไทยก็คือ อาชีพทางการเกษตร ที่สืบทอดกันมาจากบรรพบุรุษ ดังนั้น การถือฤกษ์แก่การประกอบอาชีพทางการเกษตรให้ได้ผลมากขึ้น มีประสิทธิภาพยิ่งขึ้น พอเพียงต่อการดำรงชีพตามแนวทางปรัชญาเศรษฐกิจพอเพียงและสามารถพัฒนาอาชีพ การผลิตน้ำเชื้อแช่แข็งเพื่อผสมเทียมให้แก่แม่โคพันธุ์พื้นเมืองของเกษตรกรเพื่อให้ได้ลูกโคพันธุ์ผสมที่เลี้ยงง่าย โตเร็ว มีความทนทานต่อสภาพภูมิอากาศ การผลิตพันธุ์ปลาน้ำจืดสนับสนุนเกษตรกร โรงเรียน และกลุ่มอาชีพต่างๆ เพื่อนำไปเลี้ยงขยายพันธุ์ และปล่อยลงแหล่งน้ำสาธารณะ การจัดตั้งโครงการประมง หมู่บ้านประมง โรงเรียน รวมทั้งการผลิตเมล็ดพันธุ์หญ้าเพื่อเป็นอาหารสัตว์ การเพาะพันธุ์กล้าไม้ยืนต้น และการถ่ายทอดความรู้ทางวิชาการเกษตรสู่พี่น้องเกษตรกร เพื่อความมั่นคงทางอาชีพและรายได้ที่พอเพียงแก่การดำรงชีพ นอกจากนั้นยังได้เริ่มดำเนินงานโครงการสหกรณ์การเกษตรในพื้นที่ปฏิบัติของหน่วยพัฒนาการเคลื่อนที่ มาตั้งแต่วันที่ ๑๒ กรกฎาคม ๒๕๑๖ เป็นต้นมา โดยร่วมมือกับกรมส่งเสริมสหกรณ์ กระทรวงเกษตรและสหกรณ์ ซึ่งในปัจจุบันมีสหกรณ์การเกษตรในความดูแลรับผิดชอบของหน่วยบัญชาการทหารพัฒนา จำนวน ๓๕ แห่ง กระจายอยู่ทั่วทุกภูมิภาค

๓. แผนงานพัฒนาแหล่งน้ำ

ด้วยการประกอบอาชีพของคนไทยในชนบทต้องอาศัยธรรมชาติเป็นสำคัญ แหล่งน้ำถือเป็นปัจจัยหลักที่จะขาดเสียมิได้ ทั้งนี้เพื่อการประกอบอาชีพและเพื่อการอุปโภคบริโภคในชีวิตประจำวัน ซึ่งแม้ในปัจจุบันก็ยังมียังคงมีอีกหลายพื้นที่บนผืนแผ่นดินไทยที่เรียกได้ว่า ขาดน้ำ แผนงานนี้จึงถูกกำหนดขึ้นมารองรับปัญหาดังกล่าว ด้วยการแก้ไขภาวะขาดน้ำดังกล่าว ทั้งโดยการขุดสระเก็บน้ำ ขุดคลองส่งน้ำ หรือสร้างฝายกั้นน้ำ สุดแต่ความเหมาะสมของพื้นที่ เพื่อเป็นแหล่งน้ำกินน้ำใช้ของชุมชน เอื้อต่อการประกอบอาชีพ และยังเป็นที่รองรับพันธุ์ปลาต่างๆ ที่หน่วยพัฒนาการเคลื่อนที่นำไปปล่อยไว้ เพื่อขยายพันธุ์เป็นอาหารสำหรับชุมชนต่อไปด้วย

๔. แผนงานพัฒนาชุมชนและสาธารณสุขการ

แผนงานนี้ เป็นแผนงานพัฒนาคุณภาพชีวิต ด้วยการเปิดโอกาสให้ประชาชนได้ร่วมคิดร่วมทำเป็นไปเพื่อความเป็นระเบียบเรียบร้อย ด้วยสิ่งอำนวยความสะดวกที่จำเป็นของชุมชนที่หน่วยบัญชาการทหารพัฒนาคำนึงถึงเป็นประการสำคัญ ได้แก่ การสร้างถนนภายในหมู่บ้าน การขุดเจาะบ่อน้ำบาดาล การสร้างระบบประปาหมู่บ้าน ระบบประปาภูเขา การสร้างถังเก็บน้ำฝน สร้างศาลาประชาคมศาลาที่พักริมทางและสนามเด็กเล่น ซึ่งล้วนเป็นไปเพื่อการมีชีวิตอย่างร่มเย็นเป็นสุข

๕. แผนงานสาธารณสุข

เป็นอีกแผนงานหนึ่งที่มุ่งกระทำเพื่อความอยู่เย็นเป็นสุขของราษฎร ซึ่งได้แก่การมีสุขภาพแข็งแรงปราศจากโรคภัยไข้เจ็บด้วยการบริการทางแพทย์ การเวชกรรมป้องกัน รวมทั้งส่งเสริมสุขภาพอนามัย เริ่มตั้งแต่ การให้ความรู้เกี่ยวกับการดำเนินชีวิตที่ถูกหลักสุขอนามัย การป้องกันโรค การวางแผนครอบครัว การสร้างสถานอนามัยให้แก่หมู่บ้าน และประสานขอรับการสนับสนุนเจ้าหน้าที่ประจำสถานีอนามัย นอกจากนี้ทุกหน่วยพัฒนาการเคลื่อนที่ ยังได้ให้บริการตรวจรักษาโรคแก่ประชาชน ณ ที่ตั้งหน่วย โดยไม่คิดมูลค่า และจัดชุดแพทย์เคลื่อนที่ออกไปให้บริการถึงหมู่บ้าน เพื่อบรรเทาปัญหาการขาดแคลนแพทย์ในชนบท รวมทั้งเป็นการพัฒนาคุณภาพชีวิตของประชาชนในด้านสุขภาพอนามัย

๖. แผนงานการศึกษา ศาสนา และวัฒนธรรม

เป็นแผนงานเพื่อเพิ่มคุณภาพทางการศึกษาให้แก่เยาวชน อันเป็นทรัพยากรล้ำค่าของชาติ โดยการส่งเสริมการศึกษาในโรงเรียน เช่น สร้างอาคารเรียน จัดหาอุปกรณ์การเรียน การกีฬาทุนการศึกษาและส่งเสริมการศึกษานอกโรงเรียน เช่น การจัดตั้งศูนย์เยาวชน การฝึกอาชีพให้แก่เยาวชน รวมทั้งการขยายโอกาสทางการศึกษา และฝึกอาชีพแก่ทหารกองประจำการเพื่อใช้ประกอบอาชีพและก้าวไปสู่การเป็นผู้นำในการพัฒนาท้องถิ่นในอนาคต โดยไม่ละเลยที่จะเน้นให้เยาวชนและประชาชนรำลึกถึงวัฒนธรรม ประเพณีท้องถิ่น ตลอดจนศาสนา อันเป็นเครื่องนำทางไปสู่ความดีงามไปพร้อม ๆ กันด้วย

๗. แผนงานจิตวิทยาและประชาสัมพันธ์

ปัจจุบันโลกแห่งความเสมอภาคในการรับรู้ข่าวสาร การประชาสัมพันธ์นับเป็น สิ่งจำเป็นที่จะช่วยให้ประชาชนได้มีโอกาสรับรู้ข่าวสารที่ถูกต้อง เป็นจริง ไม่บิดเบือน แผนงานนี้ จึงถูกกำหนดขึ้นเพื่อตอบสนองความต้องการ บริโภคข่าวสารของประชาชนในพื้นที่ห่างไกล รวมทั้งเพื่อเป็นการขจัดข่าวลือ และการ โฆษณาชวนเชื่อต่าง ๆ ตลอดจนปลูกฝังอุดมการณ์รักและเทิดทูน ในสถาบันชาติ ศาสนา และพระมหากษัตริย์แก่ประชาชน ตลอดจนจูงใจให้บังเกิดความเชื่อมั่นในรัฐบาล ด้วยสื่อทุกชนิดที่หน่วยมีอยู่ ไม่ว่าจะเป็นหอกระจายข่าวสถานีวิทยุกระจายเสียงของหน่วย ตลอดจนการใช้สื่อบุคคลด้วยการจัดชุดพัฒนาการเคลื่อนที่ออกไปเยี่ยมเยียน เพื่อช่วยเหลือประชาชน และรับรู้ปัญหาอุปสรรคต่าง ๆ ในแต่ละชุมชนอย่างสม่ำเสมอ

๘. แผนงานสังคมสงเคราะห์ และอื่น ๆ

ความเดือดร้อนสำหรับผู้ยากไร้ นั้นเกิดขึ้นได้ตลอดเวลา และจะหนักหนาสาหัสยิ่งขึ้น ในยามที่ต้องประสบภัยพิบัติ ดังนั้นแผนงานนี้จึงเป็นไปเพื่อให้ความช่วยเหลือแก่ประชาชนที่เดือดร้อน ได้รับความสูญเสียในยามที่เกิดภัยดังกล่าวขึ้น ไม่ว่าจะเป็นอุทกภัย วาตภัย อัคคีภัย ภัยแล้ง ภัยหนาว ภัยจากการสู้รบบริเวณชายแดน หรือภัยอันเกิดจากอุบัติเหตุที่ส่งผลถึงผู้คนจำนวนมาก ซึ่งการช่วยเหลือ ตามแผนงานนี้จะกระทำในนามศูนย์บรรเทาสาธารณภัย หน่วยบัญชาการทหารพัฒนา (สบภ.นทพ.) ซึ่งเป็นหน่วยปฏิบัติหลักในงานบรรเทาสาธารณภัยของกองบัญชาการกองทัพไทย และแม้กระทั่ง ในยามปกติพี่น้องประชาชนที่ยากจนหรือด้อยกว่าที่ขาดแคลน ก็ถือเป็นหน้าที่ที่หน่วยบัญชาการทหารพัฒนา จะต้องดูแลให้ความช่วยเหลือ เพื่อให้พ้นจากความทุกข์นั้นเช่นกัน

แผนภาพที่ ๒ – ๑ แผนงานก่อสร้างเส้นทางคมนาคม



แผนภาพที่ ๒ – ๒ แผนงานส่งเสริมการเกษตรและสหกรณ์



แผนภาพที่ ๒ - ๔ แผนงานพัฒนาชุมชนและสาธารณูปการ



แผนภาพที่ ๒ - ๕ แผนงานสาธารณสุข



แผนภาพที่ ๒ - ๖ แผนงานการศึกษา ศาสนา และวัฒนธรรม

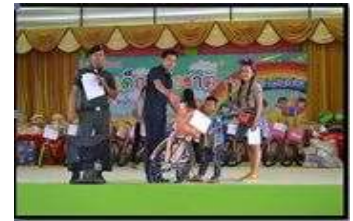

แผนภาพที่ ๒ - ๗ แผนงานจิตวิทยาและประชาสัมพันธ์



แผนภาพที่ ๒ – ๘ แผนงานสังคมสงเคราะห์และอื่นๆ



ที่มา : นทพ.

หลักเกณฑ์การพิจารณากำหนดพื้นที่เป้าหมายพัฒนา

การกำหนดแนวทางการพิจารณาความเหมาะสมของพื้นที่เป้าหมาย เพื่อใช้ในการพิจารณาจัดสรรงบประมาณรายจ่ายประจำปี เป็นการเตรียมพื้นที่ในการกำหนดหมู่บ้านเป้าหมาย โดยให้หน่วยพิจารณากำหนดพื้นที่เป้าหมายในตำบลชายแดนเป็นหลัก เริ่มด้วยการเข้าสำรวจสภาพพื้นที่เก็บข้อมูลภูมิประเทศ การเกิดภัยพิบัติ วิถีชีวิตชุมชนเศรษฐกิจชุมชน ขนบธรรมเนียมประเพณีวัฒนธรรม แผนชุมชนและแผนความมั่นคงในพื้นที่ รวมทั้งปัญหาและความต้องการของชุมชนที่ส่งผลกระทบต่อความมั่นคงในภาพรวมของพื้นที่ นำมาเป็นข้อมูลวิเคราะห์พื้นที่ปฏิบัติการให้พิจารณาความเหมาะสมของพื้นที่เป้าหมายใน ๒ มิติ คือ ด้านความมั่นคง และมิติระดับการพัฒนาของพื้นที่

๑. พิจารณาความเหมาะสมของพื้นที่ที่มีปัญหาด้านความมั่นคงเป็นอันดับแรก ดังนี้

๑.๑ เป็นพื้นที่ที่สอดคล้องกับแผนงานความมั่นคงหรือยุทธศาสตร์ความมั่นคงในระดับชาติ/ระดับกระทรวง/ระดับ บก.ททท./ระดับพื้นที่

๑.๒ เป็นพื้นที่ที่หน่วยงานความมั่นคงชี้เป้าหรือขอรับการสนับสนุน และสามารถบูรณาการแผนงาน/โครงการ ของ นทพ. เข้ากับแผนงานความมั่นคงหรือยุทธศาสตร์ความมั่นคงในระดับพื้นที่ได้

๑.๓ เป็นพื้นที่ที่มีปัญหาความมั่นคงตามแนวชายแดนตามแผนรวบรวมข่าวสาร บก.ทท. พ.ศ.๒๕๕๔ จำนวน ๑๔ หขส. และปี พ.ศ.๒๕๕๖ จำนวน ๕ หขส. ดังนี้

๑.๓.๑ การพาดพิง/ละเมิดสถาบันพระมหากษัตริย์

๑.๓.๒ การค้ายาเสพติด

๑.๓.๓ การลักลอบเข้าเมืองโดยผิดกฎหมาย

๑.๓.๔ การโจรกรรมและการค้ายาพหุนา

๑.๓.๕ ปัญหาความมั่นคงตามแนวชายแดน

๑.๓.๖ ผู้ใช้แรงงาน

- ๑.๓.๗ นักศึกษา
- ๑.๓.๘ เกษตรกร
- ๑.๓.๙ สื่อมวลชน
- ๑.๓.๑๐ องค์กรเอกชน
- ๑.๓.๑๑ กลุ่มศาสนา
- ๑.๓.๑๒ กลุ่มพลังการเมืองนอกสภา
- ๑.๓.๑๓ กลุ่มพลังทางสังคม/ผลประโยชน์
- ๑.๓.๑๔ กลุ่มอิทธิพลทางเศรษฐกิจ
- ๑.๓.๑๕ การก่อเหตุรุนแรง
- ๑.๓.๑๖ ภัยพิบัติตามธรรมชาติ
- ๑.๓.๑๗ การขาดแคลนอาหาร น้ำ และพลังงาน
- ๑.๓.๑๘ ปัญหาโรคระบาด
- ๑.๓.๑๙ ปัญหาสิ่งแวดล้อม

๑.๔ เป็นพื้นที่ที่ตอบสนองต่อการแก้ไขปัญหาเร่งด่วนของชาติตามนโยบายพื้นฐานแห่งรัฐ หรือวาระแห่งชาติ

๒. พิจารณาข้อมูลในมิติระดับการพัฒนาของพื้นที่จากข้อมูล กชช.๒ ค/จปฐ. และข้อมูลจากการเข้าสำรวจสืบสภาพในพื้นที่จริงมาประกอบการพิจารณาดังนี้

๒.๑ ต้องเป็นหมู่บ้านยากจนตามเกณฑ์ของกระทรวงมหาดไทย คือ รายได้ครัวเรือนผ่านเกณฑ์น้อยกว่า ๗๐%

๒.๒ เป็นหมู่บ้านเป้าหมายการพัฒนาตามเกณฑ์ของสำนักงานคณะกรรมการพัฒนาเศรษฐกิจและสังคมแห่งชาติ (สศช.) คือ เป็นหมู่บ้านที่มีระดับการพัฒนาอยู่ในระดับเร่งรัดพัฒนา อันดับ ๑ หรืออันดับ ๒

แผนภาพที่ ๒ - ๕ พื้นที่ตำบลเป้าหมายพัฒนา สำนักงานพัฒนาภาค ๑ และ ๔ งบประมาณปี พ.ศ.๒๕๖๐ - ๒๕๖๔

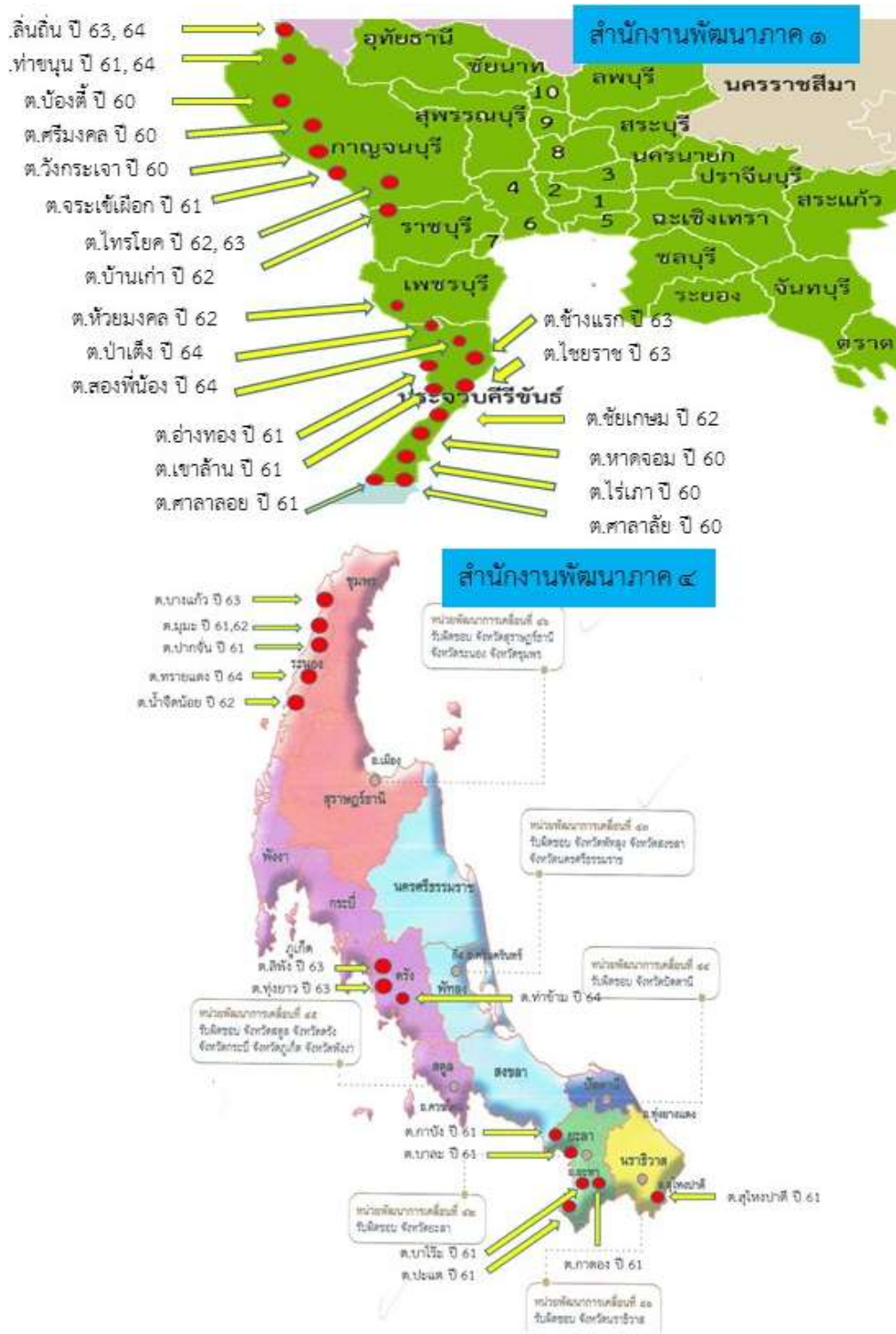

ที่มา : สำนักงานพัฒนาภาค ๑ และ ๔

ตารางที่ ๒ – ๑ แผนงาน ผลผลิต กิจกรรมหลัก

แผนงาน ผลผลิต กิจกรรมหลัก	จำนวนเงิน (บาท)
๑. แผนงาน เทิดทูน พิทักษ์ และรักษาสถาบันพระมหากษัตริย์	๖๘๐,๐๐๐
ผลผลิต การเทิดทูน การป้องกันและทำความเข้าใจมิให้มี	
การล่วงละเมิดสถาบันพระมหากษัตริย์	๖๘๐,๐๐๐
กิจกรรมหลัก การป้องกันและทำความเข้าใจมิให้มี	
การล่วงละเมิดสถาบันพระมหากษัตริย์	๖๘๐,๐๐๐
กิจกรรมรอง การป้องกันและทำความเข้าใจ	
มิให้มีการล่วงละเมิดสถาบันพระมหากษัตริย์	๖๘๐,๐๐๐
รายการ โครงการประสานใจ	
ในสถาบันการศึกษา	๖๘๐,๐๐๐
๒. แผนงาน สร้างความปรองดองสมานฉันท์และฟื้นฟูประชาธิปไตย	๗๐๐,๐๐๐
ผลผลิต การสร้างความปรองดองสมานฉันท์ของคนในชาติ	
และฟื้นฟูประชาธิปไตย	๗๐๐,๐๐๐
กิจกรรมหลัก การสร้างความปรองดองสมานฉันท์	
ของคนในชาติ และฟื้นฟูประชาธิปไตย	๗๐๐,๐๐๐
กิจกรรมรอง การสร้างความปรองดอง	
สมานฉันท์ของคนในชาติ และฟื้นฟูประชาธิปไตย	๗๐๐,๐๐๐
๒.๑ รายการ โครงการสภาเด็ก	
และเยาวชน ร่วมมือ ร่วมใจ ฟื้นฟูประชาธิปไตย ร่วมพัฒนาชาติไทย	๕๐๐,๐๐๐
๒.๒ รายการ โครงการเสวนา	
ภาคประชาชน เพื่อสร้างความปรองดองสมานฉันท์ของคนในชาติ	๒๐๐,๐๐๐
๓. แผนงาน เสริมสร้างระบบป้องกันประเทศ	๓,๐๕๖,๔๓๗,๙๒๕
๓.๑ ผลผลิต การเตรียมกำลัง ใช้กำลัง และอำนาจการร่วม	
ในการป้องกันประเทศ และรักษาความมั่นคงภายในโดยกำลัง ทท.	๔,๑๘๙,๒๒๕
๓.๑.๑ กิจกรรมหลัก กิจการพลเรือน	๔,๑๘๙,๒๒๕
๓.๑.๑.๑ กิจกรรมรอง การปฏิบัติการกิจการพลเรือน	๑๕๒,๗๒๐
รายการ โครงการฝึกอบรมสัมมนา	
เชิงปฏิบัติการด้านกิจการพลเรือน	๑๕๒,๗๒๐

ตารางที่ ๒ – ๑ แผนงาน ผลผลิต กิจกรรมหลัก (ต่อ)

แผนงาน ผลผลิต กิจกรรมหลัก	จำนวนเงิน (บาท)
๓.๑.๑.๒ กิจกรรมรอม การปฏิบัติการจิตวิทยา รายการ โครงการแข่งขันฟุตบอล	๑,๖๔๕,๘๕๐
รุ่นอายุไม่เกิน ๑๖ ปี นทพ. กัพ	๑,๒๗๒,๗๐๐
รายการ โครงการจัดกิจกรรมของทหาร สำหรับเด็กและเยาวชน	๔๗๓,๑๕๐
๓.๑.๑.๓ กิจกรรมรอม การประชาสัมพันธ์	๕๗๓,๑๕๐
รายการ การประชาสัมพันธ์ของ นทพ.	๕๗๓,๑๕๐
๓.๑.๑.๔ กิจกรรมรอม การปลูกฝังอุดมการณ์	๑,๖๗๗,๕๐๕
๓.๒ ผลผลิต การพัฒนาโครงสร้างพื้นฐานและการช่วยเหลือประชาชน	๓,๐๕๒,๒๔๘,๗๐๐
๓.๒.๑ กิจกรรมหลัก การก่อสร้างโครงสร้างพื้นฐาน ในพื้นที่เป้าหมาย	๑,๑๓๔,๔๒๘,๕๐๐
๓.๒.๑.๑ กิจกรรมรอม การก่อสร้าง โครงสร้างพื้นฐานในพื้นที่เป้าหมาย	๑,๑๓๔,๔๒๘,๕๐๐
รายการ การจัดหาชิ้นส่วนอะไหล่ ระบบส่งกำลังและซ่อมบำรุงยานพาหนะและเครื่องมือกล	๑๘๐,๐๐๐,๐๐๐
รายการ ค่าก่อสร้างและปรับปรุง ทางชนบทที่มีราคาต่อหน่วยต่ำกว่า ๑๐ ล้านบาท	๗๑๔,๔๒๘,๕๐๐
รายการ ค่าใช้จ่ายตามสิทธิกำลังพล ในการปฏิบัติงานการก่อสร้างทางชนบท	๒๔๐,๐๐๐,๐๐๐
๓.๒.๒ กิจกรรมหลัก การจัดหาน้ำกินน้ำใช้ ในพื้นที่เป้าหมาย	๑,๓๔๗,๒๕๗,๒๐๐
๓.๒.๒.๑ กิจกรรมรอม การจัดหาน้ำกินน้ำใช้	๑,๓๔๗,๒๕๗,๒๐๐
รายการ ค่าก่อสร้างและจัดหา แหล่งน้ำที่มีราคาต่อหน่วย ต่ำกว่า ๑๐ ล้านบาท	๑,๓๔๗,๒๕๗,๒๐๐
๓.๒.๓ กิจกรรมหลัก การพัฒนาและช่วยเหลือประชาชน	๔๕๒,๑๐๐,๐๐๐
๓.๒.๓.๑ กิจกรรมรอม การพัฒนา และช่วยเหลือประชาชน	๔๕๐,๐๐๐,๐๐๐
รายการ การพัฒนาและช่วยเหลือ ประชาชน	๔๕๐,๐๐๐,๐๐๐

ตารางที่ ๒ – ๑ แผนงาน ผลผลิต กิจกรรมหลัก (ต่อ)

แผนงาน ผลผลิต กิจกรรมหลัก	จำนวนเงิน (บาท)
๓.๒.๕ กิจกรรมหลัก การเตรียมความพร้อม ในการช่วยเหลือป้องกันบรรเทาสาธารณภัยและภัยพิบัติ	๔,๕๐๐,๐๐๐
๓.๒.๕.๑ กิจกรรมรอง การเตรียมความพร้อม ในการช่วยเหลือป้องกันบรรเทาสาธารณภัยและภัยพิบัติ	๔,๕๐๐,๐๐๐
รายการ การเตรียมความพร้อม ในการช่วยเหลือป้องกันบรรเทาสาธารณภัยและภัยพิบัติ	๔,๕๐๐,๐๐๐
๓.๒.๖ กิจกรรมหลัก การพัฒนาการท่องเที่ยวเขตทหาร	๔,๕๐๐,๐๐๐
๓.๒.๖.๑ กิจกรรมรอง การพัฒนา การท่องเที่ยวเขตทหาร	๔,๕๐๐,๐๐๐
รายการ การพัฒนาการท่องเที่ยว เขตทหาร	๔,๕๐๐,๐๐๐
รวมเงินทั้งสิ้น	๓,๐๕๗,๘๑๗,๘๒๕

ที่มา : นทพ.

แผนงานและงบประมาณเพิ่มเติม

นอกจากงานพัฒนาช่วยเหลือประชาชนในท้องถิ่นตาม ๘ แผนงานหลัก ซึ่งแต่ละ นพค. จะพิจารณาเสนอขอรับอนุมัติให้ดำเนินการ โดยใช้วงเงินตามแผนงบประมาณประจำปีของแต่ละปีแล้ว ในรอบปีของ นทพ. ยังมีงานสนับสนุนที่มักเกิดจากความเดือดร้อนของประชาชน จากการประสบปัญหาเร่งด่วน นานาประการ โดยเมื่อมีหน่วยงานภายนอกร้องขอ กร.ทหาร จะได้ทำหน้าที่เป็นฝ่ายอำนวยความสะดวก ในการพิจารณาเสนอขอให้ บก.ทท. กรุณาอนุมัติให้ นทพ. ไปดำเนินการโดยใช้ งบ. ของหน่วยงาน ที่ร้องขอในลักษณะของการให้ บก.ทท. เบิกจ่ายแทน (รายละเอียดตามภาคผนวก ค) อาทิ

๑. สำนักงานโครงการกองทุนการศึกษาเรื่อง ขอรับการสนับสนุนแก้ปัญหาสภาพดินพังทลาย ที่ ๔๗๗/๒๕๕๕ ลงวันที่ ๒๑ ก.ค.๕๕ โดยใช้งบประมาณรายจ่ายประจำปีงบประมาณ พ.ศ.๒๕๕๕ ของ กอ.รมน. ที่ให้ บก.ทท. เบิกจ่ายแทน จำนวน ๖,๔๗๕,๒๘๐.-บาท

๒. กรมชลประทาน เรื่อง ขอความร่วมมือในการขุดลอกบึงบอระเพ็ดตามแผนงานฟื้นฟู และพัฒนาบึงบอระเพ็ด จ.น.ว. ที่ กท ๐๓๐๖/๑๔๕๑ ลงวันที่ ๓๑ พ.ค.๕๕ โดยใช้งบประมาณที่กรมชลประทาน โอนให้ บก.ทท. เบิกจ่ายแทน จำนวน ๔๒,๑๐๗,๐๐๐.-บาท

สรุป

งานพัฒนาท้องถิ่นของ นทพ. เป็นรูปแบบงานที่ผ่านบทพิสูจน์ถึงการบรรลุวัตถุประสงค์ การสร้างความมั่นคงของชาติที่ยังคงเหลือในมิติด้านความมั่นคงและความยากจน ซึ่งเกิดขึ้นจากภายในประเทศที่รัฐบาลยังต้องเผชิญและแก้ไขด้วยวิธีพัฒนาท้องถิ่นและช่วยเหลือประชาชนของทุกหน่วยงานและภาคส่วน ซึ่งเป็นไปตามแนวทางตามพระบรมราโชวาทของพระบาทสมเด็จพระเจ้าอยู่หัวรัชกาลที่ ๙ ที่ว่า “เข้าใจ เข้าถึง พัฒนา” และด้วยการใช้วิธีพัฒนาด้วย ๘ แผนงานหลัก โดยมีกระบวนการเข้าสำรวจสืบสภาพพื้นที่เป้าหมายและความต้องการของชุมชนและมีการประชุมชุมชนก่อนเข้าดำเนินการ การปฏิบัติงานมีการจำแนก แผนงาน/ผลผลิต/กิจกรรมหลัก/กิจกรรมรอง/รายการและงบประมาณประจำปีไว้อย่างชัดเจน โดยแสดงให้เห็นว่างานต่าง ๆ ที่ดำเนินการนั้นมีความเหมาะสมกับการดำเนินการแล้ว หน่วยงานสามารถกระทำต่อเนื่องได้ทุกปี นอกจากนี้ยังสามารถปฏิบัติงานรองรับแผนงานเพิ่มเติมตามที่ บก.ทพ. จะพิจารณาอนุมัติให้ดำเนินการ ได้อีกด้วย

บทที่ ๓

งานพัฒนาท้องถิ่นในทะเลและชายฝั่ง

คำนำของเอกสารวิจัยฉบับนี้ ได้กล่าวไว้อย่างเด่นชัดถึงการน้อมนำพระราชดำริส ของพระบาทสมเด็จพระเจ้าอยู่หัวภูมิพลอดุลยเดช รัชกาลที่ ๙ ซึ่งพระราชทานสัมภาษณ์แก่ผู้สื่อข่าว BBC ในสารคดี เรื่อง Soul of the Nation : The Royal Family of Thailand เมื่อปี พ.ศ.๒๕๒๒ ความว่า “...ถ้าเราไม่ไปช่วยพัฒนาชนบท ประเทศไทยก็ต้องหายนะ จึงมีความจำเป็นอย่างยิ่งที่จะต้องพัฒนา... เพราะว่าถ้าบ้านเมืองเรามีความเจริญ มีความมั่นคง ก็ทำให้เราอยู่ได้ ...ความมั่นคงที่เป็นปัจจัยสำคัญ คือ ความมั่นคงของประชาชนทั่วไปในชนบท ...เป็นประชาชนส่วนรวม ประชาชนส่วนรวม หรือประชาชนทั้งหมดนั้น คือ ชาติ เราจึงต้องปฏิบัติให้ชาติ คือประชาชนส่วนรวมมีความมั่นคง...” มาใช้เป็นแนวทาง พร้อมด้วยการนำเสนอวิธีพัฒนาท้องถิ่นและช่วยเหลือประชาชนบนบก ๘ แผนงานหลักของ นทพ. ซึ่งเป็นแผนงานประจําปีงบประมาณตามแบบแผนของภาครัฐที่ประสบความสำเร็จ ในเชิงประจักษ์มาแล้ว เป็นกระบวนการตั้งต้นในการวิเคราะห์เพื่อให้ได้มาซึ่งการจัดทำแผนพัฒนา เพื่อเสริมความมั่นคงของชาติในทะเลและชายฝั่งต่อไป

การน้อมนำโครงการอันเนื่องมาจากพระราชดำรินำมาดำเนินการในทะเลและชายฝั่ง

การกำหนดพื้นที่เป้าหมายดำเนินการพัฒนาใน ๒ มิติ ของ นทพ. โดยมิติด้านความมั่นคง ถือเป็นความเร่งด่วนและได้กำหนดให้พื้นที่ ๆ สอดคล้องกับแผนงานความมั่นคงและโครงการพระราชดำริ เป็นพื้นที่เป้าหมายในลำดับแรกนั้น แสดงให้เห็นถึงนโยบายการใช้วิธีพัฒนาท้องถิ่นของ นทพ. ที่มีส่วนน้อมนำโครงการอันเนื่องมาจากพระราชดำริฯ ไปร่วมพัฒนาท้องถิ่นชายแดนทางบกที่ พื้นที่เกือบทั้งหมด ต่างก็ได้อยู่ในกลุ่มพื้นที่ที่ถือว่าเป็นชนบทตามพระราชดำริฯ

งานพัฒนาท้องถิ่นบนแผ่นดินที่เป็นการพัฒนาชนบทและพัฒนาประเทศในทุกภูมิภาค ทั่วประเทศไทยนั้น เป็นพระมหากรุณาธิคุณของพระบาทสมเด็จพระเจ้าอยู่หัว รัชกาลที่ ๙ ที่พระราชทานโครงการอันเนื่องมาจากพระราชดำรินับในด้านต่าง ๆ ซึ่งมีถึง ๔,๖๘๕ โครงการ ให้แก่หน่วยงานต่าง ๆ ไปดำเนินการ ตั้งแต่ปี พ.ศ.๒๔๘๕ - ๒๕๕๕ สามารถจัดแบ่งออกเป็น ประเภทของโครงการได้ ๘ ประเภท คือ

๑. โครงการพัฒนาแหล่งน้ำ จำนวน ๓,๒๐๔ โครงการ/กิจกรรม
๒. โครงการพัฒนาด้านการเกษตร จำนวน ๑๖๕ โครงการ/กิจกรรม
๓. โครงการพัฒนาด้านสิ่งแวดล้อม จำนวน ๑๕๕ โครงการ/กิจกรรม
๔. โครงการพัฒนาด้านส่งเสริมอาชีพ จำนวน ๓๔๑ โครงการ/กิจกรรม
๕. โครงการพัฒนาด้านสาธารณสุข จำนวน ๕๗ โครงการ/กิจกรรม
๖. โครงการพัฒนาด้านคมนาคม/สื่อสาร จำนวน ๘๖ โครงการ/กิจกรรม
๗. โครงการสวัสดิการสังคม/การศึกษา จำนวน ๓๕๓ โครงการ/กิจกรรม
๘. โครงการพัฒนาแบบบูรณาการ/อื่นๆ จำนวน ๒๕๘ โครงการ/กิจกรรม

สำหรับปัญหาความมั่นคงของชาติในระดับประเทศที่เกิดขึ้นในทะเลและชายฝั่ง ซึ่งในอนาคตมีแนวโน้มจะมีมากกว่าปัญหาในลักษณะเดียวกันที่เคยเกิดขึ้นบนบกตามที่ได้เสนอไว้ในบทที่ ๑ อาทิ ปัญหาผู้อพยพทางทะเลชาวโรฮิงญา ปัญหาการลักลอบสิ่งผิดกฎหมายและยาเสพติด เข้าประเทศทางทะเล ปัญหาน้ำมันเถื่อนในทะเล ปัญหาการทำประมงที่ผิดกฎหมายขาดการรายงาน และไร้การควบคุม (IUU – fishing) ปัญหาแรงงานต่างด้าวและการค้ามนุษย์ในทะเล ปัญหาบุกรุก และแย่งชิงทรัพยากรในทะเลและชายฝั่ง ปัญหาขยะตลอดจนมลพิษบนเกาะและในทะเล ปัญหาคลื่นซัดชายหาดพังทลาย และปัญหาการแตกแยกความคิด จนก่อให้เกิดการแตกสามัคคีของคนในชาติ นั้นเป็นปัญหาที่กระทบต่อความมั่นคงของชาติ อันมีสาเหตุปัจจัยนอกเหนือการควบคุม การแก้ปัญหาจึงต้องใช้กระบวนการภาครัฐในวิถีระหว่างประเทศ กระบวนการทางปกครอง และการบังคับใช้กฎหมาย อย่างไรก็ตามรัฐบาลยังคงต้องการผลพลอยได้จากความมั่นคงของชาติ ในระดับท้องถิ่นในพื้นที่เป้าหมายในทะเลและชายฝั่ง ที่ยังต้องการวิธีพัฒนาท้องถิ่นเป็นกลไก (Means) เพื่อเป็นก้าวแรกของการแก้ปัญหาในทะเลและชายฝั่งในระดับประเทศที่กำลังลุกลาม และขยายตัวมากยิ่งขึ้น ดังกล่าว

วิเคราะห์งานพัฒนาท้องถิ่นในทะเลและชายฝั่งที่เป็นวัตถุประสงค์เฉพาะเพื่อเลือก

การวิจัยเลือกนำเอาหลักการของ โครงสร้างยุทธศาสตร์ชาติ ๖๒๐. มาใช้เป็นกรอบกระบวนการคิดวิเคราะห์ เพื่อให้มาซึ่งวิธีพัฒนาท้องถิ่นและช่วยเหลือประชาชนในทะเลและชายฝั่ง โดยเริ่มจากการกำหนดความต้องการ (ENDS) เป็นวัตถุประสงค์มูลฐานของงานพัฒนาฯ แล้วนำไปตรวจสอบสถานะแวดล้อม (Examination of Environment) โดยพิจารณาแรงผลักดัน (Forces) และแนวโน้ม (Trends) เปรียบเทียบกับงานพัฒนาท้องถิ่น ๘ แผนงานหลักของ นทพ. บนบก ซึ่งประสบผลสำเร็จในเชิงประจักษ์ในพื้นที่จริง ณ พื้นที่บนบกมาแล้ว ร่วมกับน้อมนำพระราชดำริในการพัฒนาชนบทของพระบาทสมเด็จพระเจ้าอยู่หัวภูมิพลอดุลยเดช รัชกาลที่ ๙ เพื่อรับทราบปัญหา (Problems) และโอกาส (Opportunities) ซึ่งมีความเหมือนกับพื้นที่ในทะเลและชายฝั่งในด้านมิติด้านความมั่นคงและความยากจน แต่แตกต่างในลักษณะภูมิรัฐศาสตร์และวิถีธรรมชาติชุมชนในทะเลและชายฝั่ง ซึ่งเกาะและจังหวัดชายทะเลต่างก็ประสบปัญหาที่ไม่แตกต่างจากพื้นที่บนบก แต่ภายหน้ากลับมีแนวโน้มที่จะซับซ้อนและมากขึ้นกว่า เนื่องจากภัยคุกคามเปลี่ยนแปลงทิศทางการเข้าสู่ประเทศ และมีพัฒนาการเพิ่มขึ้น ทั้งนี้การวิจัยได้แสดงแผนงานเปรียบเทียบระหว่างแผนงานของ นทพ. และงานตามโครงการอันเนื่องมาจากพระราชดำริบนบก เทียบเคียงกับความเป็นไปได้ของงานดังกล่าวที่จะนำและน้อมนำไปดำเนินการในทะเลและชายฝั่ง ตลอดจนการนำเสนอแผนงานตามสภาพภูมิศาสตร์และวิถีธรรมชาติในทะเลและชายฝั่งอีกด้วย

ตารางที่ ๓ – ๑ ความต้องการของประชาชนตามวัตถุประสงค์เฉพาะเพื่อเลือก งานพัฒนาท้องถิ่น
ในทะเลและชายฝั่ง

ตารางวิเคราะห์เปรียบเทียบงานพัฒนาท้องถิ่น ๘ แผนงานหลัก นทพ. และการน้อมนำ โครงการอันเนื่องมาจากพระราชดำรินี้ในรัชกาลที่ ๙ กับงานพัฒนาท้องถิ่นทะเลและชายฝั่ง ที่เป็นวัตถุประสงค์เฉพาะเพื่อเลือก	
งานพัฒนาท้องถิ่น ๘ แผนงานหลัก นทพ. และโครงการอันเนื่องมาจากพระราชดำริ ที่เกี่ยวข้องกับทะเลและชายฝั่ง	งานพัฒนาท้องถิ่นในทะเลและชายฝั่ง ที่เป็นวัตถุประสงค์เฉพาะเพื่อเลือก
<p>๑. แผนงานก่อสร้างเส้นทางคมนาคม</p> <p>๑.๑ งานของ นทพ.</p> <p>๑.๑.๑ ก่อสร้างถนนทางลูกรัง และลาดยางระหว่างหมู่บ้าน ชุมชน ตำบล</p> <p>๑.๑.๒ ซ่อมปรับปรุงถนนทางลูกรัง และลาดยางระหว่างหมู่บ้าน ชุมชน ตำบล</p> <p>๑.๒ โครงการอันเนื่องมาจากพระราชดำริ ประเภทโครงการพัฒนาด้านคมนาคม/สื่อสาร</p> <p>๑.๒.๑ การสร้างเส้นทางคมนาคม ในชนบท และเพื่อแก้ปัญหาจราจร อันเนื่องมาจากพระราชดำริ ฯลฯ</p>	<p>๑. แผนงานก่อสร้างเส้นทางคมนาคม</p> <p>๑.๑ ก่อสร้างถนนทางลูกรัง และลาดยางระหว่างหมู่บ้าน ชุมชน ตำบล</p> <p>๑.๒ ซ่อมปรับปรุงถนนทางลูกรังและลาด ยางระหว่างหมู่บ้าน ชุมชน ตำบล</p> <p>๑.๓ โครงการอันเนื่องมาจากพระราชดำริ ประเภทโครงการพัฒนาด้านคมนาคม/สื่อสาร</p> <p>๑.๓.๑ การสร้างเส้นทางคมนาคม ในชนบท และเพื่อแก้ปัญหาจราจร อันเนื่องมาจากพระราชดำริ ฯลฯ</p> <p>๑.๔ งานตามสภาพภูมิศาสตร์/วิถีธรรมชาติ ในทะเลและชายฝั่ง</p> <p>๑.๔.๑ งานซ่อมสร้างทำเทียบ เรือโดยสาร/เรือเฟอร์รี่ ระหว่างแผ่นดิน-แผ่นดิน และระหว่าง แผ่นดิน-เกาะ</p> <p>๑.๔.๒ งานซ่อมสร้างทำเทียบ เรือท่องเที่ยวใหม่ และแบบทุ่นลอย ระหว่างเกาะ-เกาะ</p> <p>๑.๔.๓ งานซ่อมสร้าง-บูรณะ ทำเรือ/สะพานปลาสาธารณะ (แสงสว่าง, บันได, ยางกันกระแทก, พุก, หลักผูกเชือก และอื่นๆ)</p>

ตารางที่ ๓ – ๑ ความต้องการของประชาชนตามวัตถุประสงค์เฉพาะเพื่อเลือก งานพัฒนาท้องถิ่น
ในทะเลและชายฝั่ง (ต่อ)

ตารางวิเคราะห์เปรียบเทียบงานพัฒนาท้องถิ่น ๘ แผนงานหลัก นทพ. และการน้อมนำ โครงการอันเนื่องมาจากพระราชดำรินี้ในรัชกาลที่ ๙ กับงานพัฒนาท้องถิ่นทะเลและชายฝั่ง ที่เป็นวัตถุประสงค์เฉพาะเพื่อเลือก	
งานพัฒนาท้องถิ่น ๘ แผนงานหลัก นทพ. และโครงการอันเนื่องมาจากพระราชดำริ ที่เกี่ยวข้องกับทะเลและชายฝั่ง	งานพัฒนาท้องถิ่นในทะเลและชายฝั่ง ที่เป็นวัตถุประสงค์เฉพาะเพื่อเลือก
	<p>๑.๔.๔ งานก่อสร้างลานเฮลิคอปเตอร์บนเกาะ เพื่อการให้ความช่วยเหลือเร่งด่วนทางการแพทย์ และอพยพประชาชน</p> <p>๑.๔.๕ งานก่อสร้างอุปกรณ์กั้นคลื่นพัดทำลายชายฝั่ง บ้านเรือนชุมชนประมง และถนนริมชายหาด</p> <p>๑.๔.๖ งานสนับสนุนการขยายสัญญาณโทรศัพท์เคลื่อนที่ และสัญญาณโทรทัศน์ให้ครอบคลุมพื้นที่ในทะเลที่มีประชาชนอยู่อาศัย</p>
<p>๒. แผนงานส่งเสริมการเกษตรและสหกรณ์</p> <p>๒.๑ งานของ นทพ.</p> <p>๒.๑.๑ ให้ราษฎรมีอาชีพทางการเกษตร</p> <p>๒.๑.๒ การผลิตน้ำเชื้อแช่แข็งเพื่อผสมเทียมให้แก่แม่โคพันธุ์พื้นเมืองของเกษตรกร</p> <p>๒.๑.๓ การผลิตพันธุ์ผลาน้ำจืดเพื่อนำไปเลี้ยงขยายพันธุ์</p> <p>๒.๑.๔ จัดตั้งโครงการประมงหมู่บ้าน</p> <p>๒.๑.๕ ผลิตเมล็ดพันธุ์หญ้าอาหารสัตว์</p> <p>๒.๑.๖ การเพาะกล้าไม้ยืนต้น</p> <p>๒.๑.๗ ก่อตั้งโครงการสหกรณ์การเกษตรในพื้นที่ปฏิบัติการของหน่วยพัฒนาการเคลื่อนที่</p>	<p>๒. แผนงานส่งเสริมการเกษตรและสหกรณ์</p> <p>๒.๑ ส่งเสริมราษฎรมีอาชีพประมงพื้นบ้านอุตสาหกรรมต่อเนื่องจากการประมง</p> <p>๒.๒ การเพาะเลี้ยงขยายพันธุ์สัตว์ทะเลในฟาร์มกระชัง บริเวณชายฝั่ง/ริมทะเล</p> <p>๒.๓ พัฒนาหมู่บ้านประมง เป็นแหล่งรวมสินค้าประมงและแหล่งท่องเที่ยว</p> <p>๒.๔ ก่อตั้งโครงการสหกรณ์การเกษตรในพื้นที่ปฏิบัติการของหน่วย ทร. ในพื้นที่</p> <p>๒.๕ โครงการอันเนื่องมาจากพระราชดำริประเภทโครงการพัฒนาด้านการเกษตร</p>

ตารางที่ ๓ – ๑ ความต้องการของประชาชนตามวัตถุประสงค์เฉพาะเพื่อเลือก งานพัฒนาท้องถิ่น
ในทะเลและชายฝั่ง (ต่อ)

ตารางวิเคราะห์เปรียบเทียบงานพัฒนาท้องถิ่น ๘ แผนงานหลัก นทพ. และการน้อมนำ โครงการอันเนื่องมาจากพระราชดำรินี้ในรัชกาลที่ ๙ กับงานพัฒนาท้องถิ่นทะเลและชายฝั่ง ที่เป็นวัตถุประสงค์เฉพาะเพื่อเลือก	
งานพัฒนาท้องถิ่น ๘ แผนงานหลัก นทพ. และโครงการอันเนื่องมาจากพระราชดำริ ที่เกี่ยวข้องกับทะเลและชายฝั่ง	งานพัฒนาท้องถิ่นในทะเลและชายฝั่ง ที่เป็นวัตถุประสงค์เฉพาะเพื่อเลือก
<p>๒.๒ โครงการอันเนื่องมาจากพระราชดำริ ประเภทโครงการพัฒนาด้านการเกษตร</p> <p>๒.๒.๑ ศูนย์การเรียนรู้ตามหลักปรัชญา เศรษฐกิจพอเพียงและการน้อมนำหลักปรัชญาต่างๆ ในพระบาทสมเด็จพระเจ้าอยู่หัวมาดำเนินการ ใน ๑ ไร่พอเพียง</p> <p>๒.๒.๒ โครงการพัฒนาด้านอาชีพ การประมง และการเกษตรในเขตพื้นที่ชายฝั่งทะเล และจังหวัดจันทบุรี</p> <p>๒.๒.๓ งานตามโครงการ อันเนื่องมาจากพระราชดำริ งานพันธุกรรมพืช ที่จังหวัดกาญจนบุรี</p> <p>๒.๒.๔ โครงการอนุรักษ์ห้วยทะเล</p> <p>๒.๒.๕ โครงการศูนย์ศึกษาพัฒนา และอนุรักษ์พันธุ์ปูป่า หุ้งทะเล อันเนื่องมาจาก พระราชดำริจังหวัดกระบี่</p> <p>๒.๒.๖ โครงการความหลากหลาย ทรัพยากรชีวภาพทางทะเลและชายฝั่งทะเล อุทยานแห่งชาติสิรินาถ</p> <p>๒.๒.๗ โครงการพัฒนาป่าไม้ ปากน้ำปราณบุรีอันเนื่องมาจากพระราชดำริ จังหวัดประจวบคีรีขันธ์</p>	<p>๒.๕.๑ ศูนย์การเรียนรู้ตามหลักปรัชญา เศรษฐกิจพอเพียงและการน้อมนำหลักปรัชญาต่างๆ ในพระบาทสมเด็จพระเจ้าอยู่หัว มาดำเนินการ ใน ๑ ไร่พอเพียงบนเกาะ</p> <p>๒.๕.๒ โครงการพัฒนาด้านอาชีพ การประมง และการเกษตรในทะเลและชายฝั่ง</p> <p>๒.๕.๓ งานตามโครงการ อันเนื่องมาจากพระราชดำริ งานพันธุกรรมพืช ที่เกาะเสม็ดสาร</p> <p>๒.๕.๔ โครงการอนุรักษ์ห้วยทะเล</p> <p>๒.๕.๕ โครงการศูนย์ศึกษาพัฒนา และอนุรักษ์พันธุ์ปูป่า หุ้งทะเล อันเนื่องมาจาก พระราชดำริ จังหวัด ฯลฯ</p> <p>๒.๕.๖ โครงการความหลากหลาย ทรัพยากรชีวภาพทางทะเลและชายฝั่งทะเล อุทยานแห่งชาติสิรินาถ</p> <p>๒.๕.๗ โครงการพัฒนาป่าไม้ปากน้ำ ฯลฯ อันเนื่องมาจากพระราชดำริ</p> <p>๒.๕.๘ ศูนย์ศึกษาการพัฒนาอ่าว ฯลฯ อันเนื่องมาจากพระราชดำริ</p> <p>๒.๕.๙ การอนุรักษ์และพัฒนาป่าชายเลน ในพระราชดำริพระบาทสมเด็จพระเจ้าอยู่หัว</p>

ตารางที่ ๓ – ๑ ความต้องการของประชาชนตามวัตถุประสงค์เฉพาะเพื่อเลือก งานพัฒนาท้องถิ่น
ในทะเลและชายฝั่ง (ต่อ)

ตารางวิเคราะห์เปรียบเทียบงานพัฒนาท้องถิ่น ๘ แผนงานหลัก นทพ. และการน้อมนำ โครงการอันเนื่องมาจากพระราชดำรินี้ในรัชกาลที่ ๙ กับงานพัฒนาท้องถิ่นทะเลและชายฝั่ง ที่เป็นวัตถุประสงค์เฉพาะเพื่อเลือก	
งานพัฒนาท้องถิ่น ๘ แผนงานหลัก นทพ. และโครงการอันเนื่องมาจากพระราชดำริ ที่เกี่ยวข้องกับทะเลและชายฝั่ง	งานพัฒนาท้องถิ่นในทะเลและชายฝั่ง ที่เป็นวัตถุประสงค์เฉพาะเพื่อเลือก
<p>๒.๒.๘ ศูนย์ศึกษาการพัฒนา อ่าวคุ้งกระเบนอันเนื่องมาจากพระราชดำริ</p> <p>๒.๒.๙ การอนุรักษ์และพัฒนา ป่าชายเลนในพระราชดำริ พระบาทสมเด็จพระเจ้าอยู่หัว</p>	<p>๒.๖ งานตามภูมิรัฐศาสตร์/วิถีธรรมชาติใน ทะเลและชายฝั่ง</p> <p>๒.๖.๑ งานจัดระเบียบประมง โพงพางชาวบ้าน ไม่ให้กีดขวางการเดินเรือ ในร่องน้ำ และทำเรือสาธารณะ</p> <p>๒.๖.๒ งานพัฒนาเครื่องมือทำประมง การทำประมงวิธีใหม่ในต่างประเทศ การใช้เครื่องทุ่นแรงในการประมง เพื่อลดปัญหาขาดแคลนแรงงานประมง</p>
<p>๓. แผนงานพัฒนาแหล่งน้ำ</p> <p>๓.๑ งานของ นทพ.</p> <p>๓.๑.๑ การขุดสระเก็บน้ำ</p> <p>๓.๑.๒ การขุดคลองส่งน้ำ</p> <p>๓.๑.๓ สร้างฝายกั้นน้ำ</p> <p>๓.๒ โครงการอันเนื่องมาจากพระราชดำริ ประเภทโครงการพัฒนาด้านแหล่งน้ำ</p>	<p>๓. แผนงานพัฒนาแหล่งน้ำ</p> <p>๓.๑ การขุดสระเก็บน้ำจากแหล่งน้ำบนเกาะ</p> <p>๓.๒ การขุดคลองส่งน้ำจากแหล่งน้ำบนเกาะ</p> <p>๓.๓ การสร้างฝายเก็บน้ำจากแหล่งน้ำบนเกาะ</p> <p>๓.๔ โครงการอันเนื่องมาจากพระราชดำริ ประเภทโครงการพัฒนาด้านแหล่งน้ำ</p> <p>๓.๕ งานตามภูมิรัฐศาสตร์/วิถีธรรมชาติ ในทะเลและชายฝั่ง</p> <p>๓.๕.๑ จัดตั้งโรงผลิตน้ำจืดจากทะเล เพื่อแก้ปัญหาภัยแล้งบนเกาะ</p> <p>๓.๕.๒ งานเดินท่อน้ำจืดจากแผ่นดิน ไปยังเกาะ</p>

ตารางที่ ๓ – ๑ ความต้องการของประชาชนตามวัตถุประสงค์เฉพาะเพื่อเลือก งานพัฒนาท้องถิ่น
ในทะเลและชายฝั่ง (ต่อ)

ตารางวิเคราะห์เปรียบเทียบงานพัฒนาท้องถิ่น ๘ แผนงานหลัก นทพ. และการน้อมนำ โครงการอันเนื่องมาจากพระราชดำรินี้ในรัชกาลที่ ๙ กับงานพัฒนาท้องถิ่นทะเลและชายฝั่ง ที่เป็นวัตถุประสงค์เฉพาะเพื่อเลือก	
งานพัฒนาท้องถิ่น ๘ แผนงานหลัก นทพ. และโครงการอันเนื่องมาจากพระราชดำริ ที่เกี่ยวข้องกับทะเลและชายฝั่ง	งานพัฒนาท้องถิ่นในทะเลและชายฝั่ง ที่เป็นวัตถุประสงค์เฉพาะเพื่อเลือก
<p>๔. แผนงานพัฒนาชุมชนและสาธารณูปการ</p> <p>๔.๑ งานของ นทพ.</p> <p>๔.๑.๑ การสร้างถนนภายในหมู่บ้าน</p> <p>๔.๑.๒ การขุดเจาะบ่อบาดาล</p> <p>๔.๑.๓ การจัดทำระบบประปาหมู่บ้าน</p> <p>๔.๑.๔ การสร้างระบบประปาภูเขา</p> <p>๔.๑.๕ สร้างถังเก็บน้ำฝน</p> <p>๔.๑.๖ สร้างสนามเด็กเล่น</p> <p>๔.๑.๗ สร้างศาลาพักผ่อน</p> <p>๔.๑.๘ สร้างศาลาประชาคม</p>	<p>๔. แผนงานพัฒนาชุมชนและสาธารณูปการ</p> <p>๔.๑ การสร้างถนนภายในหมู่บ้าน</p> <p>๔.๒ การขุดเจาะบ่อบาดาลบนเกาะ พร้อมเครื่องสูบน้ำพลังไฟฟ้าแสงอาทิตย์</p> <p>๔.๓ การจัดทำระบบประปาหมู่บ้าน</p> <p>๔.๔ การสร้างระบบประปาภูเขา</p> <p>๔.๕ สร้าง/จัดหาถังเก็บน้ำฝน</p> <p>๔.๖ สร้างสนามเด็กเล่นในชุมชนบนเกาะ และชายฝั่งทะเล</p> <p>๔.๗ สร้างศาลาที่พัก จุดชมวิวยบนเกาะ</p> <p>๔.๘ สร้างศาลประชาคม</p> <p>๔.๙ งานตามภูมิรัฐศาสตร์/วิถีธรรมชาติ ในทะเลและชายฝั่ง</p> <p>๔.๙.๑ สร้างปรับปรุงสถานที่ ท่องเที่ยวทางทะเล อาทิ จุดจำหน่ายที่ปะการัง จุดเรือชม บุรณะสถานที่สำคัญทางประวัติศาสตร์</p> <p>๔.๙.๒ สร้างแหล่งกำเนิดไฟฟ้า พลังงานแสงอาทิตย์ ให้แก่อาคารราชการ และบ้านเรือน แทนที่เครื่องกำเนิดไฟฟ้า พลังน้ำมันเชื้อเพลิง</p> <p>๔.๙.๓ งานรณรงค์ไม่ทิ้งขยะชุมชน ลงทะเล</p>

ตารางที่ ๓ - ๑ ความต้องการของประชาชนตามวัตถุประสงค์เฉพาะเพื่อเลือก งานพัฒนาท้องถิ่น
ในทะเลและชายฝั่ง (ต่อ)

ตารางวิเคราะห์เปรียบเทียบงานพัฒนาท้องถิ่น ๘ แผนงานหลัก นทพ. และการน้อมนำ โครงการอันเนื่องมาจากพระราชดำรินี้ในรัชกาลที่ ๙ กับงานพัฒนาท้องถิ่นทะเลและชายฝั่ง ที่เป็นวัตถุประสงค์เฉพาะเพื่อเลือก	
งานพัฒนาท้องถิ่น ๘ แผนงานหลัก นทพ. และโครงการอันเนื่องมาจากพระราชดำริ ที่เกี่ยวข้องกับทะเลและชายฝั่ง	งานพัฒนาท้องถิ่นในทะเลและชายฝั่ง ที่เป็นวัตถุประสงค์เฉพาะเพื่อเลือก
	<p>๔.๕.๔ งานรณรงค์ให้ชุมชนแยกขยะ การกำจัดขยะบนเกาะ</p> <p>๔.๕.๕ งานรณรงค์ไม่ทิ้งขยะอันตราย และน้ำมันเครื่องเรือลงทะเล</p> <p>๔.๕.๖ งานเฝ้าตรวจและรายงาน การซ่อมบำรุงเครื่องช่วยการเดินเรือในร่องน้ำ ในทะเลและชายฝั่ง</p>
<p>๕. แผนงานพัฒนาชุมชนและสาธารณสุขการ ๕.๑ งานของ นทพ. ๕.๑.๑ ให้หน่วย ณ ที่ตั้ง ให้บริการ ตรวจรักษาโรคแก่ประชาชนโดยไม่คิดมูลค่า ๕.๑.๒ จัดชุดแพทย์เคลื่อนที่ออกไป ให้บริการถึงหมู่บ้าน ๕.๑.๓ ให้การพัฒนาสถานีอนามัย ประจำหมู่บ้าน ๕.๒ โครงการอันเนื่องมาจากพระราชดำริ ประเภทโครงการพัฒนาด้านสาธารณสุข</p>	<p>๕. แผนงานพัฒนาชุมชนและสาธารณสุขการ ๕.๑ ให้หน่วย ณ ที่ตั้งในทะเลและชายฝั่ง ให้บริการตรวจรักษาโรคแก่ชาวประมง โดยไม่คิดมูลค่า ๕.๒ จัดชุดแพทย์เคลื่อนที่ไปกับหน่วยเรือ ให้บริการถึงหมู่บ้านชาวประมง ๕.๓ งานพัฒนาสถานีอนามัยประจำหมู่บ้าน เพิ่มขีดความสามารถในการรักษาพยาบาล โดยเฉพาะด้านอายุรกรรม และสูตินรีเวช ให้เทียบเท่าสถานีฯ บนแผ่นดิน ๕.๔ งานสนับสนุนมูลนิธิแพทย์อาสา สมเด็จพระศรีนครินทราบรมราชชนนี (พอ.สว.) ไปกับหน่วยเรือ เพื่อตรวจรักษา ประชาชนในทะเล</p>

ตารางที่ ๓ – ๑ ความต้องการของประชาชนตามวัตถุประสงค์เฉพาะเพื่อเลือก งานพัฒนาท้องถิ่น
ในทะเลและชายฝั่ง (ต่อ)

ตารางวิเคราะห์เปรียบเทียบงานพัฒนาท้องถิ่น ๘ แผนงานหลัก นทพ. และการน้อมนำ โครงการอันเนื่องมาจากพระราชดำรินี้ในรัชกาลที่ ๙ กับงานพัฒนาท้องถิ่นทะเลและชายฝั่ง ที่เป็นวัตถุประสงค์เฉพาะเพื่อเลือก	
งานพัฒนาท้องถิ่น ๘ แผนงานหลัก นทพ. และโครงการอันเนื่องมาจากพระราชดำริ ที่เกี่ยวข้องกับทะเลและชายฝั่ง	งานพัฒนาท้องถิ่นในทะเลและชายฝั่ง ที่เป็นวัตถุประสงค์เฉพาะเพื่อเลือก
	<p>๕.๕ งานตามภูมิรัฐศาสตร์/วิถีธรรมชาติใน ทะเลและชายฝั่ง</p> <p>๕.๕.๑ งานสนับสนุนทางการแพทย์ ฉุกเฉิน ช่วยเหลือผู้ประสบภัยจากการดำน้ำ</p> <p>๕.๕.๒ จัดให้มีสถานพักฟื้น ผู้ประสบภัยทางทะเล</p>
<p>๖. แผนงานการศึกษา ศาสนา และวัฒนธรรม</p> <p>๖.๑ งานของ นทพ.</p> <p>๖.๑.๑ สร้างอาคารเรียน</p> <p>๖.๑.๒ จัดหาอุปกรณ์การเรียน</p> <p>การกีฬา ทุนการศึกษา</p> <p>๖.๑.๓ การจัดตั้งศูนย์เยาวชน</p> <p>๖.๑.๔ การฝึกอาชีพให้แก่เยาวชน</p> <p>๖.๒ โครงการอันเนื่องมาจากพระราชดำริ ประเภทโครงการสวัสดิการสังคม/การศึกษา</p> <p>๖.๒.๑ โครงการเฉลิมพระเกียรติฯ ในการถ่ายทอดสดการเรียนการสอน ผ่านดาวเทียมจากโรงเรียนวังไกลกังวลหัวหิน</p> <p>๖.๒.๒ โครงการตัดแปลงเรือใบ ไฟเบอร์กลาสหัวโพงชัยพัฒนา</p>	<p>๖. แผนงานการศึกษา ศาสนา และวัฒนธรรม</p> <p>๖.๑ งานซ่อมสร้างอาคารเรียนบนเกาะ/ ชุมชนในทะเล</p> <p>๖.๒ จัดหาอุปกรณ์การเรียน การกีฬา ทุนการศึกษา</p> <p>๖.๓ การจัดตั้งศูนย์เยาวชน</p> <p>๖.๔ การฝึกอาชีพให้แก่เยาวชน</p> <p>๖.๕ โครงการอันเนื่องมาจากพระราชดำริ ประเภทโครงการสวัสดิการสังคม/การศึกษา</p> <p>๖.๕.๑ สนับสนุนระบบการศึกษา ของมูลนิธิการศึกษาทางไกลผ่านดาวเทียม วังไกลกังวลไปใช้บนเกาะ</p> <p>๖.๕.๒ สนับสนุนระบบการศึกษาทางไกล ให้แก่ชุมชนบนเกาะและในทะเล</p> <p>๖.๕.๓ โครงการตัดแปลงเรือใบ ไฟเบอร์กลาสหัวโพงชัยพัฒนา</p>

ตารางที่ ๓ – ๑ ความต้องการของประชาชนตามวัตถุประสงค์เฉพาะเพื่อเลือก งานพัฒนาท้องถิ่น
ในทะเลและชายฝั่ง (ต่อ)

ตารางวิเคราะห์เปรียบเทียบงานพัฒนาท้องถิ่น ๘ แผนงานหลัก นทพ. และการน้อมนำ โครงการอันเนื่องมาจากพระราชดำรินี้ในรัชกาลที่ ๙ กับงานพัฒนาท้องถิ่นทะเลและชายฝั่ง ที่เป็นวัตถุประสงค์เฉพาะเพื่อเลือก	
งานพัฒนาท้องถิ่น ๘ แผนงานหลัก นทพ. และโครงการอันเนื่องมาจากพระราชดำริ ที่เกี่ยวข้องกับทะเลและชายฝั่ง	งานพัฒนาท้องถิ่นในทะเลและชายฝั่ง ที่เป็นวัตถุประสงค์เฉพาะเพื่อเลือก
	<p>๖.๖ งานตามภูมิรัฐศาสตร์/วิถีธรรมชาติ ในทะเลและชายฝั่ง</p> <p>๖.๖.๑ งานศึกษาอบรมการเดินทางเรือ ชายฝั่งเบื้องต้น</p> <p>๖.๖.๒ งานศึกษาอบรมหลักสูตร การดำน้ำเบื้องต้น</p> <p>๖.๖.๓ งานศึกษาอบรมการสื่อสาร ในทะเลเบื้องต้น</p> <p>๖.๖.๔ งานศึกษาอบรมช่างเครื่องยนต์เรือ เบื้องต้น</p> <p>๖.๖.๕ งานศึกษาอบรมการเล่นเรือใบ/ การสร้างเรือใบ</p> <p>๖.๖.๖ งานศึกษาอบรม ด้านอนุนิยมวิทยาในทะเลเบื้องต้น</p> <p>๖.๖.๗ งานศึกษาอบรมการปฐมพยาบาล และช่วยชีวิตเบื้องต้น</p> <p>๖.๖.๘ งานจัดทหารเป็นครูชนบทอาสา ไปช่วยสอนหนังสือเด็กในโรงเรียนบนเกาะ/ ชุมชนในทะเล ในลักษณะเดียวกับโรงเรียนตำรวจ ตระเวนชายแดน</p>

ตารางที่ ๓ – ๑ ความต้องการของประชาชนตามวัตถุประสงค์เฉพาะเพื่อเลือก งานพัฒนาท้องถิ่น
ในทะเลและชายฝั่ง (ต่อ)

ตารางวิเคราะห์เปรียบเทียบงานพัฒนาท้องถิ่น ๘ แผนงานหลัก นทพ. และการน้อมนำ โครงการอันเนื่องมาจากพระราชดำรินี้ในรัชกาลที่ ๙ กับงานพัฒนาท้องถิ่นทะเลและชายฝั่ง ที่เป็นวัตถุประสงค์เฉพาะเพื่อเลือก	
งานพัฒนาท้องถิ่น ๘ แผนงานหลัก นทพ. และโครงการอันเนื่องมาจากพระราชดำริ ที่เกี่ยวข้องกับทะเลและชายฝั่ง	งานพัฒนาท้องถิ่นในทะเลและชายฝั่ง ที่เป็นวัตถุประสงค์เฉพาะเพื่อเลือก
<p>๗. แผนงานการประชาสัมพันธ์และจิตวิทยา</p> <p>๗.๑ งานของ นทพ.</p> <p>๗.๑.๑ จัดตั้งหอกระจายข่าว</p> <p>๗.๑.๒ ตั้งสถานีวิทยุกระจายเสียง ของหน่วย</p> <p>๗.๑.๓ จัดชุดพัฒนาการเคลื่อนที่ ไปเยี่ยมเยียนประชาชนอย่างสม่ำเสมอ</p>	<p>๗. แผนงานการประชาสัมพันธ์และจิตวิทยา</p> <p>๗.๑ จัดตั้งหอกระจายข่าว</p> <p>๗.๒ ตั้งสถานีวิทยุกระจายเสียงชุมชน ภาค AM สำหรับชาวประมงในทะเล และภาค FM สำหรับประชาชนบนเกาะ ให้รัศมีภาค AM ครอบคลุมอาณาเขตทะเลทั้งหมด (แจ้งข่าวสาร พยากรณ์อากาศ และเตือนภัย)</p> <p>๗.๓ จัดชุดพัฒนาการเคลื่อนที่ไปเยี่ยมเยียน ประชาชนอย่างสม่ำเสมอ</p> <p>๗.๔ งานตามภูมิรัฐศาสตร์/วิถีธรรมชาติ ในทะเลและชายฝั่ง</p> <p>๗.๑.๑ งานศึกษาอบรมการจัดรายการ วิทยุเบื้องต้น</p> <p>๗.๑.๒ งานด้าน ปจว./ปชส. ตามที่ได้รับมอบหมาย</p>
<p>๘. แผนงานสังคมสงเคราะห์และอื่น ๆ</p> <p>๘.๑ งานของ นทพ.</p> <p>๘.๑.๑ ให้ความช่วยเหลือประชาชน จากภัยพิบัติทุกประเภท ภัยจากการสู้รบ บริเวณชายแดน ภัยจากอุบัติเหตุที่ส่งผลถึงคน จำนวนมาก</p>	<p>๘. แผนงานสังคมสงเคราะห์และอื่น ๆ</p> <p>๘.๑ งานช่วยเหลือผู้ประสบภัยและภัยแล้ง บนเกาะและชายฝั่ง</p> <p>๘.๒ งานให้ความช่วยเหลือผู้ประสบภัย ในทะเล</p> <p>๘.๓ โครงการอันเนื่องมาจากพระราชดำริ ประเภทโครงการพัฒนาด้านสิ่งแวดล้อม อาทิ</p>

ตารางที่ ๓ – ๑ ความต้องการของประชาชนตามวัตถุประสงค์เฉพาะเพื่อเลือก งานพัฒนาท้องถิ่น
ในทะเลและชายฝั่ง (ต่อ)

ตารางวิเคราะห์เปรียบเทียบงานพัฒนาท้องถิ่น ๘ แผนงานหลัก นทพ. และการน้อมนำ โครงการอันเนื่องมาจากพระราชดำรินี้ในรัชกาลที่ ๙ กับงานพัฒนาท้องถิ่นทะเลและชายฝั่ง ที่เป็นวัตถุประสงค์เฉพาะเพื่อเลือก	
งานพัฒนาท้องถิ่น ๘ แผนงานหลัก นทพ. และโครงการอันเนื่องมาจากพระราชดำริ ที่เกี่ยวข้องกับทะเลและชายฝั่ง	งานพัฒนาท้องถิ่นในทะเลและชายฝั่ง ที่เป็นวัตถุประสงค์เฉพาะเพื่อเลือก
<p>๘.๒ โครงการอันเนื่องมาจากพระราชดำริ ประเภทโครงการพัฒนาด้านสิ่งแวดล้อม อาทิ</p> <p>๘.๒.๑ โครงการอนุรักษ์และฟื้นฟู สภาพแวดล้อมทางทะเลเฉลิมพระเกียรติฯ</p> <p>๘.๒.๒ โครงการฟื้นฟูทรัพยากร ชายฝั่งทะเลอันเนื่องมาจากพระราชดำริ จังหวัดปัตตานี และนราธิวาส</p> <p>๘.๒.๓ โครงการจัดการทรัพยากร ประมงชายฝั่งโดยชุมชน อำเภอปะทิว จังหวัดชุมพร</p> <p>๘.๒.๔ โครงการฟาร์มทะเลตัวอย่าง ตามพระราชดำรินี้ในสมเด็จพระนางเจ้าสิริกิติ์ พระบรมราชินีนาถ จังหวัดเพชรบุรี</p> <p>๘.๒.๕ ศูนย์ศึกษาการพัฒนาอ่าวคุ้ง กระเบนอันเนื่องมาจากพระราชดำริ จังหวัดจันทบุรี</p> <p>๘.๒.๖ โครงการพัฒนาพื้นที่ลุ่มน้ำ ปากพนังอันเนื่องมาจากพระราชดำริ</p> <p>๘.๒.๗ โครงการอนุรักษ์ฟื้นฟู ทะเลสาบสงขลา</p> <p>๘.๓ โครงการอันเนื่องมาจากพระราชดำริ ประเภทโครงการพัฒนาด้านส่งเสริมอาชีพ</p>	<p>๘.๓.๑ งานอนุรักษ์และฟื้นฟู สภาพแวดล้อมในทะเลและชายฝั่ง</p> <p>๘.๓.๒ งานฟื้นฟูทรัพยากร ชายฝั่งทะเล</p> <p>๘.๓.๓ งานจัดการทรัพยากร ประมงชายฝั่ง</p> <p>๘.๓.๔ งานส่งเสริมการทำฟาร์มทะเล</p> <p>๘.๓.๕ งานพัฒนาอ่าวในจังหวัด ชายทะเล</p> <p>๘.๓.๖ งานฟื้นฟูทะเลสาบ</p> <p>๘.๔ งานพัฒนาด้านส่งเสริมอาชีพประมง</p> <p>๘.๕ งานตามภูมิรัฐศาสตร์/วิถีธรรมชาติ ในทะเลและชายฝั่ง</p> <p>๘.๕.๑ งานซ่อมเรือ/เครื่องยนต์เรือ ในทะเล และการกูเรืออับปาง</p> <p>๘.๕.๒ งานจัดเตรียมหน่วยเคลื่อนที่ เพื่อการขจัดคราบน้ำมันและสิ่งสกปรก ในทะเลและชายฝั่งร่วมกับชาวประมง</p> <p>๘.๕.๓ งานส่งเสริมโครงการ น้ำมันลดาภิเพิ่มเติม ให้แก่เรือประมงในทะเล</p>

ตารางที่ ๓ – ๑ ความต้องการของประชาชนตามวัตถุประสงค์เฉพาะเพื่อเลือก งานพัฒนาท้องถิ่น
ในทะเลและชายฝั่ง (ต่อ)

ตารางวิเคราะห์เปรียบเทียบงานพัฒนาท้องถิ่น ๘ แผนงานหลัก นทพ. และการน้อมนำ โครงการอันเนื่องมาจากพระราชดำรินี้ในรัชกาลที่ ๙ กับงานพัฒนาท้องถิ่นทะเลและชายฝั่ง ที่เป็นวัตถุประสงค์เฉพาะเพื่อเลือก	
งานพัฒนาท้องถิ่น ๘ แผนงานหลัก นทพ. และโครงการอันเนื่องมาจากพระราชดำริ ที่เกี่ยวข้องกับทะเลและชายฝั่ง	งานพัฒนาท้องถิ่นในทะเลและชายฝั่ง ที่เป็นวัตถุประสงค์เฉพาะเพื่อเลือก
๘.๔ โครงการอันเนื่องมาจากพระราชดำริ ประเภทโครงการพัฒนาด้านแบบบูรณาการ/ อื่นๆ ฯลฯ	<p>๘.๕.๔ งานส่งเสริมให้มีสถานี บริการขายน้ำมันเชื้อเพลิง ให้แก่รถยนต์ และเรือต่าง ๆ บนเกาะ</p> <p>๘.๕.๕ งานส่งเสริมให้มี โรงผลิตกระแสไฟฟ้าขนาดเล็กบนเกาะ</p> <p>๘.๕.๖ งานส่งเสริมให้มีร้านขายสินค้า อุปโภค บริโภคที่จำเป็นในราคาประหยัดบนเกาะ เพื่อลดค่าครองชีพ และเป็นราคาที่เท่าเทียมกับ สินค้าที่จำหน่ายบนแผ่นดิน</p> <p>๘.๕.๗ งานนโยบายผู้บังคับบัญชา ตามที่ได้รับมอบหมาย</p>

ที่มา : นทพ.

วิเคราะห์งานพัฒนาท้องถิ่นในทะเลและชายฝั่งที่เป็นวัตถุประสงค์เฉพาะ

เป็นการนำเอาความต้องการมูลฐานประชาชนในทะเลและชายฝั่งตาม ๘ แผนงานหลัก
ของ นทพ. มาวิเคราะห์กำลังอำนาจและแบบแผนของภาครัฐ เพื่อทราบกรณีเกื้อกูลและอุปสรรค
เมื่อหากจะจัดให้มีการดำเนินการในลักษณะเดียวกัน โดยขยายขอบเขตให้แก่ นทพ. หรือริเริ่ม
ให้หน่วยงานอื่น อาทิ กองทัพเรือพิจารณาขอหมายให้หน่วยสังกัดดำเนินการในพื้นที่รับผิดชอบ
ทางทะเลและชายฝั่ง โดยการพิจารณาความเหมาะสม (Suitability) ความเป็นไปได้ (Feasibility)
และความยอมรับได้ (Acceptability) ดังนี้

๑. ความเหมาะสม (Suitability)

เป็นการตรวจสอบที่กำหนดขึ้น โดยมีจุดมุ่งหมายเพื่อตรวจสอบว่า ในแต่ละวิธีที่กำหนดขึ้นมานั้นสามารถบรรลุวัตถุประสงค์ที่ตั้งไว้หรือไม่ และสามารถนำไปใช้ในการทำงานได้จริงหรือไม่ โดยระบบการคิดและจินตนาการ (Imaginary) ซึ่งการกำหนดวิธีการส่วนใหญ่จะผ่านการคิดไตร่ตรองในใจว่า วิธีการนั้นสามารถบรรลุสิ่งที่ตั้งไว้หรือเป็นกิจที่บรรลุสิ่งมุ่งอยู่แล้ว จึงนำมากำหนดเป็นวิธีการซึ่งมักจะผ่านเกณฑ์นี้โดยปริยาย แต่ต้องอธิบายว่า การผ่านเกณฑ์นั้นผ่านด้วยเหตุผลอย่างไร

ในการนี้จึงจะใช้หลักการเลือกและเสนอความต้องการเพื่อเลือกงานพัฒนาท้องถิ่นที่ตอบสนองความต้องการของประชาชน อันเป็นบ่อเกิดแห่งความมั่นคงของชาติ และสอดคล้องกับแนวปฏิบัติของทางราชการที่มีอยู่แล้ว โดยกำหนดเกณฑ์ความเหมาะสม ดังนี้

๑.๑ เป็นงานที่เกี่ยวกับการพัฒนาชนบทอันเนื่องมาจากพระราชดำริในรัชกาลที่ ๙

๑.๒ เป็นงานที่เหมือนกับงานพัฒนาชนบทแบบ ก ๘ แผนงานหลักของ นทพ. ซึ่งได้ผลเป็นที่ประจักษ์ในการตอบสนองมิติตามความมั่นคงและยากจน พร้อมทั้งมีแผนงานงบประมาณ ในเรื่องเดียวกันเป็นแนวทางไว้แล้ว

๑.๓ เป็นงานที่ตอบสนองความต้องการตามสภาพภูมิประเทศในทะเลและชายฝั่ง

๑.๔ เป็นงานสาธารณูปโภค สาธารณูปการขั้นพื้นฐานแบบ ก แต่ยังมีไม่เพียงพอในทะเลและชายฝั่ง

๑.๕ เป็นงานที่สร้างความเท่าเทียมด้านสิทธิมนุษยชนกับประชาชนส่วนใหญ่บนแผ่นดิน

๑.๖ เป็นงานทางเทคโนโลยีไร้พรมแดน

๑.๗ เป็นงานบรรเทาสาธารณภัย และช่วยเหลือผู้ประสบภัยในทะเลและชายฝั่ง

๑.๘ เป็นงานพิทักษ์รักษาสภาพแวดล้อมในทะเลและชายฝั่ง

๒. ความเป็นไปได้ (Feasibility)

เป็นการตรวจสอบวิธีการที่กำหนดขึ้น โดยมีจุดมุ่งหมายเพื่อทดสอบว่าสามารถปฏิบัติได้ด้วยทรัพยากรและหลักการหรือกฎเกณฑ์ต่าง ๆ ที่มีอยู่หรือไม่ อย่างไร เกี่ยวกับองค์บุคคล องค์กร วัตถุประสงค์ องค์กรวิธวิธีงบประมาณ หรือหลักการปฏิบัติต่าง ๆ โดยเกณฑ์ที่จะนำมาใช้ในการพิจารณาจะกำหนดจากส่วนของ “กิจ” ว่าในวิธีการดังกล่าว นั้น มีองค์ประกอบสำคัญอะไรบ้าง จะใช้ทรัพยากรประเภทใด ปริมาณเท่าใด และสอดคล้องกับจำนวนที่มีอยู่และจะได้ทรัพยากรนั้นมาหรือไม่ อย่างไร และอื่น ๆ ที่เห็นว่ามีสำคัญและสัมพันธ์กับการปฏิบัติในทางบริหารสมัยใหม่ ทรัพยากรที่มีอยู่ในมือนี้ ย่อมต้องหนีไม่พ้นทรัพยากรในการบริหารงาน ได้แก่ คน งบประมาณ วัสดุ การบริหาร หลักการ หรือวิธีการบริหาร เครื่องจักรกล ตลาด ข้อมูลข่าวสาร และเวลา [8M + T (Man, Money, Material,

Management, Method/Management, Machines, Market, Message, Time)] โดยต้องพิจารณาถึง การมี งบประมาณ หน่วยถือ งบประมาณ. การบริหารจัดการที่ทำได้หรือทำไม่ได้ ประกอบด้วย ในการพิจารณา ความเป็นไปได้จำเป็นต้องอ้างอิงที่จะต้องวิเคราะห์ให้ลึกซึ้ง ไม่กล่าวผิวเผิน หากวิธีการใดที่มีข้อขัดข้อง หรืออุปสรรคจำเป็นที่จะต้องได้รับการปรับปรุงในวิธีการนั้น ๆ ให้มีความสมบูรณ์ยิ่งขึ้น ให้สามารถ ผ่านเกณฑ์ความเป็นไปได้ ซึ่งในส่วนการวางแผนทางทหารนั้น ทรัพยากรที่มีนั้นหมายรวมถึง พื้นที่ปฏิบัติการ (Space) ปัจจัยเวลาที่เกี่ยวข้อง (Time) รวมทั้งกำลังฝ่ายทหารและหน่วยงานอื่นด้วย

ในการนี้จึงจะใช้หลักการเลือกและเสนอความต้องการเพื่อเลือกงานที่กระทำได้ ด้วยทรัพยากรที่มีของหน่วย อาทิ กำลังพล เครื่องมือ/ยุทโธปกรณ์ จิตความสามารถ งบประมาณ เวลา และสถานที่ดำเนินการ ในการนี้จำแนกหัวข้อความเป็นไปได้ ดังนี้

๒.๑ เป็นงานที่อยู่ในพื้นที่ปฏิบัติการของฐานทัพเรือกรุงเทพ ฐานทัพเรือสัตหีบ ฐานทัพเรือสงขลา ฐานทัพเรือพังงา หน่วยบัญชาการต่อสู้อากาศยานและรักษาฝั่ง หน่วยบัญชาการ นาวิกโยธิน กองทัพเรือภาค ๑ ๒ และ ๓

๒.๒ เป็นงานด้านกิจการพลเรือน ด้านจิตวิทยาและประชาสัมพันธ์ งานด้านยุทธการและข่าว งานช่วยเหลือผู้ประสบภัยในทะเลและชายฝั่ง และงานตาม โครงการอันเนื่องมาจากพระราชดำริใน รัชกาลที่ ๙

๒.๓ เป็นงานที่อยู่ในจิตความสามารถด้านยุทธโธปกรณ์ที่มีประจำหน่วย สามารถ ขอรับการสนับสนุนจากหน่วยอื่นไปสนับสนุน หรือหน่วยดำเนินการจัดจ้างเอกชนในพื้นที่ ปฏิบัติการได้

๒.๔ เป็นงานที่อยู่ในจิตความสามารถในการปรับแผนการปฏิบัติจัดหน่วยไป ดำเนินการได้

๒.๕ หน่วยมีแผนงานและงบประมาณด้านกิจการพลเรือน ด้านยุทธการหรือการ ข่าว รองรับ

๒.๖ เป็นงานที่ไม่ซ้ำซ้อนกับงานพัฒนาท้องถิ่นของหน่วยงานอื่น

๒.๗ เป็นงานที่หน่วยอื่นขอรับการสนับสนุนให้ดำเนินการแทน โดยใช้ งบประมาณของ หน่วยงานที่ร้องขอในลักษณะการอนุมัติให้เบิกจ่ายแทน

๓. ความยอมรับได้ (Acceptability)

เป็นการตรวจสอบวิธีการที่กำหนดขึ้นโดยมีจุดมุ่งหมายเพื่อทดสอบใน ๒ หลักเกณฑ์ กล่าวคือ การพิจารณาคุ่มค่า และการพิจารณาความเสี่ยงประเด็นความคุ้มค่า (Worthiness) เป็นการตรวจสอบวิธีการที่กำหนดขึ้นมานั้นว่า มีความคุ้มค่าต่อการดำเนินการให้บรรลุมุ่งประสงค์หรือไม่อย่างไร โดยพิจารณาถึงประโยชน์และผลกระทบในเชิงลบที่จะได้รับภายหลังจากการบรรลุภารกิจ ทั้งในระยะสั้นและระยะยาว การพิจารณาคุ่มค่าเป็นกระบวนการที่มีความซับซ้อน และยากต่อการนำเสนอว่าวิธีการดังกล่าวมีความคุ้มค่าอย่างไร เนื่องจากความคุ้มค่ามีลักษณะความเป็นนามธรรมสูง ดังนั้น จึงเป็นความท้าทายของที่จะพรรณนาถึงความคุ้มค่าในลักษณะรูปธรรมที่สามารถจับต้องได้ (Tangible) และสามารถเข้าใจได้ง่าย (Comprehensible) การพิจารณาถึงประโยชน์อื่นๆ (Byproduct) ที่เกิดขึ้นจากการดำเนินการตามวิธีการที่กำหนดภายหลังจากการบรรลุภารกิจ จึงเป็นวิธีการพรรณนาความคุ้มค่าที่สามารถจับต้องและเข้าใจได้ง่าย ประเด็นความเสี่ยง (Risk) เป็นการพิจารณาว่าเมื่อนำวิธีการนั้นไปใช้แล้ว อาจมีความเสี่ยงเรื่องใดเกิดขึ้นได้บ้าง ที่จะส่งผลให้ไม่บรรลุมุ่งประสงค์ที่ตั้งไว้ หรืออาจกล่าวอย่างง่าย ๆ ว่า “เมื่อกระทำกิจแล้วนั้นมีความเสี่ยงใด หรือปัจจัยอะไรบ้างที่จะไม่บรรลุวัตถุประสงค์ที่ตั้งไว้” “โดยให้กำหนดเกณฑ์ (Criteria) ที่จะส่งผลต่อการบรรลุส่วนของ “ความมุ่งประสงค์” นั้น ๆ ต่อไป

ในการนี้หลักการเลือกและเสนอความต้องการเพื่อเลือกงานที่คุ้มค่าต่อการลงทุน คุ่มค่าต่อความเสี่ยง ที่อาจจะเกิดขึ้นในการทำให้บังเกิดผลตามงานที่เลือก โดยจำแนกหัวข้อความยอมรับได้ ดังนี้

- ๓.๑ เป็นงานที่สนองตอบ แผนงาน เติบโตทุน พัทธกิจ และรักษาสถาบันพระมหากษัตริย์
- ๓.๒ เป็นงานที่สนองตอบ แผนงาน สร้างความปรองดองสมานฉันท์และฟื้นฟูประชาธิปไตย
- ๓.๓ เป็นงานที่สนองตอบ แผนงาน เสริมสร้างระบบป้องกันประเทศ
- ๓.๔ เป็นงานสนองตอบความต้องการของประชาชน และทางราชการใช้ประโยชน์ร่วมด้วยได้
- ๓.๕ เป็นงานที่สามารถชักนำความกินดีอยู่ดี ความเจริญอื่น ๆ มาสู่ชุมชน
- ๓.๖ เป็นงานที่ทำให้ประชาชนมีทัศนคติที่ดีต่อรัฐบาล
- ๓.๗ เป็นงานที่สนับสนุนการปฏิบัติการทางเรือด้านยุทธการและการข่าว ตามที่กฎหมายที่มอบให้เจ้าหน้าที่ทหารเรือ มีอำนาจหน้าที่ที่กำหนดไว้ในพระราชบัญญัติต่าง ๆ ดังต่อไปนี้

๓.๗.๑ พ.ร.บ. ให้อำนาจทหารเรือปราบปรามการกระทำความผิดบางอย่างทางทะเล พ.ศ.๒๔๕๐ แก้ไขเพิ่มเติม โดย พ.ร.บ. ให้อำนาจทหารเรือปราบปรามการกระทำความผิดบางอย่างทางทะเล (ฉบับที่ ๔) พ.ศ.๒๕๓๔

๓.๗.๒ พ.ร.บ. ควบคุมเครื่องอุปโภคและบริโภคของอื่น ๆ ในภาวะคับขัน พ.ศ.๒๔๘๘

๓.๗.๓ พ.ร.บ. การส่งออกและการนำเข้ามาในราชอาณาจักรซึ่งสินค้า พ.ศ.๒๕๒๒

๓.๗.๔ พ.ร.บ. ตำรวจและห้ามกักกันข้าว พ.ศ.๒๔๘๕

๓.๗.๕ พ.ร.บ. แร่ พ.ศ.๒๕๑๐

๓.๗.๖ พ.ร.บ. คนเข้าเมือง พ.ศ.๒๕๒๒

๓.๗.๗ พ.ร.บ. ยาเสพติดให้โทษ พ.ศ.๒๕๒๒

๓.๗.๘ พ.ร.บ. วัตถุที่ออกฤทธิ์ต่อจิตและประสาท พ.ศ.๒๕๑๘

๓.๗.๙ พ.ร.บ. ป้องกันการใช้สารระเหย พ.ศ.๒๕๓๓

๓.๗.๑๐ พ.ร.บ. มาตรการในการปราบปรามผู้กระทำความผิดเกี่ยวกับยาเสพติด พ.ศ.๒๕๓๔

๓.๗.๑๑ พ.ร.บ. การประมง พ.ศ.๒๔๕๐

๓.๗.๑๒ พ.ร.บ. ว่าด้วยสิทธิการประมงในเขตการประมงไทย พ.ศ.๒๔๘๒

๓.๗.๑๓ พ.ร.บ. เรือไทย พ.ศ.๒๔๘๑

๓.๗.๑๔ พ.ร.บ. การเดินเรือในน่านน้ำไทย พ.ศ.๒๔๕๖

๓.๗.๑๕ พ.ร.บ. สุลกากร พ.ศ.๒๔๖๕

๓.๗.๑๖ พ.ร.บ. ควบคุมสินค้าตามแนวชายแดน พ.ศ.๒๕๒๔

๓.๗.๑๗ พ.ร.บ. กฎอัยการศึก พ.ศ.๒๔๕๗

๓.๗.๑๘ พ.ร.บ. ป่าไม้ พ.ศ.๒๔๘๔

๓.๗.๑๙ พ.ร.บ. ป่าสงวนแห่งชาติ พ.ศ.๒๕๐๗

๓.๗.๒๐ พ.ร.บ. อุทยานแห่งชาติ พ.ศ.๒๔๐๔

๓.๗.๒๑ พ.ร.บ. ป้องกันและปราบปรามการกระทำอันเป็นโจรสลัด พ.ศ.๒๕๓๔

๓.๗.๒๒ พ.ร.บ. โบราณสถาน โบราณวัตถุ ศิลปวัตถุ และพิพิธภัณฑสถานแห่งชาติ พ.ศ.๒๕๐๔ แก้ไขเพิ่มเติม ฉบับที่ ๒ พ.ศ.๒๕๓๕

๓.๗.๒๓ พ.ร.บ. ว่าด้วยความผิดเกี่ยวกับสถานที่ผลิตปิโตรเลียมในทะเล พ.ศ.๒๕๓๐

๓.๗.๒๔ พ.ร.บ. จัดหางานและคุ้มครองคนหางาน พ.ศ.๒๕๒๘ แก้ไขเพิ่มเติม โดย พ.ร.บ. จัดหางานและคุ้มครองคนหางาน (ฉบับที่ ๒) พ.ศ.๒๕๓๗

๓.๗.๒๕ ประกาศของคณะปฏิวัติที่ ๑๐๓ ลงวันที่ ๑๖ มี.ค.๑๕

๓.๗.๒๖ ประกาศกระทรวงแรงงานและสวัสดิการสังคม เรื่อง การคุ้มครองแรงงาน ในกิจการประมงทะเลลงวันที่ ๒๕ ธันวาคม ๒๕๓๖ ซึ่งแก้ไขเพิ่มเติม โดยประกาศกระทรวงแรงงาน และสวัสดิการสังคม เรื่อง การคุ้มครองแรงงานในกิจการประมงทะเล (ฉบับที่ ๔) ลงวันที่ ๓๑ กรกฎาคม ๒๕๓๕ (ออกตาม ป.ว. ๑๐๓)

๓.๗.๒๗ พ.ร.บ. การทำงานของคนต่างด้าว พ.ศ.๒๕๒๑

๓.๗.๒๘ พ.ร.บ. เงินทดแทน พ.ศ.๒๕๓๗ (ออกตาม ป.ว. ๑๐๓) นอกจากกฎหมาย ภายในต่าง ๆ ดังกล่าวแล้ว ยังมีอำนาจตามกฎหมายระหว่างประเทศในการไล่ติดตาม (HOT PURSUIT) การตรวจเยี่ยมเรือในทะเลหลวง (RIGHT OF VISIT) ด้วย

๓.๘ เป็นงานที่สนับสนุนการปฏิบัติการทางเรือด้านยุทธการและการข่าว ตามหน้าที่ของกองทัพเรือที่ได้รับมอบหมาย

๓.๘.๑ ศูนย์ประสานงานค้นหา และช่วยเหลืออากาศยานและเรือประมงภัย

๓.๘.๒ ศูนย์คุ้มครองแหล่งผลิต และระบบขนส่งปิโตรเลียมในทะเล

๓.๘.๓ ศูนย์ประสานงานการป้องกันภัย และปราบปรามการจารกรรมทางน้ำของ ทร.

๓.๘.๔ ศูนย์อำนวยการป้องกันและขจัดมลพิษทางน้ำ เนื่องจากน้ำมัน ทร.

๓.๘.๕ ศูนย์อำนวยการเฉพาะกิจปราบปรามทางทะเล

๓.๘.๖ ศูนย์ปฏิบัติการชายแดนทางทะเลไทย – พม่า

๓.๘.๗ ศูนย์ปฏิบัติการชายแดนไทย – กัมพูชา

๓.๘.๘ ศูนย์ควบคุมคุ้มครองเรือประมงชายแดน

๓.๘.๙ ศูนย์ประสานงานการป้องกันภัยทางอากาศ

๓.๘.๑๐ ศูนย์บรรเทาสาธารณภัยกองทัพเรือ

๓.๘.๑๑ ศูนย์บัญชาการแก้ไขปัญหาการทำการประมงผิดกฎหมาย หรือ ศปมผ.

จัดตั้งขึ้นตามคำสั่งหัวหน้าคณะรักษาความสงบแห่งชาติที่ ๑๐/๒๕๕๘

๓.๙ เป็นงานสนองความต้องการด้านปฏิบัติการจิตวิทยาและการประชาสัมพันธ์ และงานตามนโยบายผู้บังคับบัญชาตามที่ได้รับมอบหมาย

ตารางที่ ๓ – ๒ ตารางแสดงผลการพิจารณางานพัฒนาท้องถิ่นในทะเลและชายฝั่งที่เป็นวัตถุประสงค์เฉพาะ

งานพัฒนาท้องถิ่น ในทะเลและชายฝั่ง เพื่อเลือก	งานพัฒนาท้องถิ่นในทะเลและชายฝั่งที่เป็นวัตถุประสงค์เฉพาะ			
	ความเหมาะสม	สามารถกระทำได้	ยอมรับได้	งานที่ผ่านเกณฑ์
๑. การก่อสร้างถนน ทางลูกรัง และลาดยาง ระหว่างหมู่บ้าน ชุมชน ตำบล	/	/	/	/
๒. งานซ่อมปรับปรุง ถนนทางลูกรังและลาดยาง ระหว่างหมู่บ้าน ชุมชน	/	/	/	/
๓. งานซ่อมสร้างทำเทียบ เรือโดยสาร/เรือเฟอร์รี่ ระหว่างแผ่นดิน-แผ่นดิน และระหว่างแผ่นดิน-เกาะ	/	/	/	/
๔. งานซ่อมสร้างทำเทียบ เรือ ท่องเที่ยวใหม่ แบบทุ่นลอย ระหว่าง เกาะ - เกาะ	/	/	/	/
๕. งานซ่อมสร้าง-บูรณะ ท่าเรือ/สะพานปลา สาธารณะ (แสงสว่าง, บันได, ยางกันกระแทก, พุก, หลักผูก เชือก และอื่นๆ)	/	/	/	/
๖. งานก่อสร้าง ลานเฮลิคอปเตอร์บนเกาะ เพื่อการให้ความช่วยเหลือ เร่งด่วนทางการแพทย์ และอพยพประชาชน	/	/	/	/

ตารางที่ ๓ - ๒ ตารางแสดงผลการพิจารณาพัฒนาท้องถิ่นในทะเลและชายฝั่งที่เป็น
วัตถุประสงค์เฉพาะ (ต่อ)

งานพัฒนาท้องถิ่น ในทะเลและชายฝั่ง เพื่อเลือก	งานพัฒนาท้องถิ่นในทะเลและชายฝั่งที่เป็นวัตถุประสงค์เฉพาะ			
	ความเหมาะสม	สามารถกระทำได้	ยอมรับได้	งานที่ผ่านเกณฑ์
๗. งานก่อสร้างอุปกรณ์ กั้นคลื่นพัดทำลายชายฝั่ง บ้านเรือน ชุมชนประมง และถนนริมชายหาด	/	/	-	-
๘. งานสนับสนุนการขยาย สัญญาณโทรศัพท์ ให้ครอบคลุมพื้นที่ และสัญญาณโทรศัพท์ ให้ครอบคลุมพื้นที่ ในทะเล ที่มีประชาชน อยู่อาศัยแทนจุดเจาะ ก๊าซธรรมชาติ หรือที่ รอนแรมอยู่กลางทะเล	/	-	-	-
๙. ส่งเสริมให้ราษฎร มีอาชีพประมงพื้นบ้าน อุตสาหกรรมเนื่องจาก การประมง	/	-	-	-
๑๐. การเพาะเลี้ยง และขยายพันธุ์สัตว์ทะเล ในฟาร์มกระชังบริเวณ ชายฝั่ง/ทะเล	/	-	-	-
๑๑. พัฒนาหมู่บ้านประมง เป็นแหล่งรวมสินค้าประมง และแหล่งท่องเที่ยว	/	-	-	-

ตารางที่ ๓ - ๒ ตารางแสดงผลการพิจารณาพัฒนาท้องถิ่นในทะเลและชายฝั่งที่เป็น
วัตถุประสงค์เฉพาะ (ต่อ)

งานพัฒนาท้องถิ่น ในทะเลและชายฝั่ง เพื่อเลือก	งานพัฒนาท้องถิ่นในทะเลและชายฝั่งที่เป็นวัตถุประสงค์เฉพาะ			
	ความเหมาะสม	สามารถกระทำได้	ยอมรับได้	งานที่ผ่านเกณฑ์
๑๒. ก่อตั้งโครงการ สหกรณ์การเกษตรใน พื้นที่ปฏิบัติการของ หน่วย ทร. ในพื้นที่	/	-	-	-
๑๓. ศูนย์การเรียนรู้ ตามหลักปรัชญา เศรษฐกิจพอเพียง และการน้อมนำ หลักปรัชญาต่าง ๆ ในพระบาทสมเด็จพระเจ้าอยู่หัวมาดำเนินการ ใน ๑ ไร่ พอเพียงบนเกาะ	/	/	/	/
๑๔. โครงการพัฒนา ด้านอาชีพด้านการประมง และการเกษตรในทะเล และชายฝั่งทะเล	/	-	-	-
๑๕. งานตามโครงการ อันเนื่องมาจากพระราชดำริ งานพันธูกรรมพีช ที่เกาะแสมสาร	/	/	/	/
๑๖. โครงการอนุรักษ์ เต่าทะเล	/	-	-	-

ตารางที่ ๓ - ๒ ตารางแสดงผลการพิจารณาพัฒนาท้องถิ่นในทะเลและชายฝั่งที่เป็น
วัตถุประสงค์เฉพาะ (ต่อ)

งานพัฒนาท้องถิ่น ในทะเลและชายฝั่ง เพื่อเลือก	งานพัฒนาท้องถิ่นในทะเลและชายฝั่งที่เป็นวัตถุประสงค์เฉพาะ			
	ความเหมาะสม	สามารถกระทำได้	ยอมรับได้	งานที่ผ่านเกณฑ์
๑๗. โครงการศูนย์ศึกษา และอนุรักษ์พันธุ์ปูป่า ทุ่งทะเล อันเนื่องมาจาก พระราชดำริ จังหวัด ฯลฯ	/	-	-	-
๑๘. โครงการ ความหลากหลาย ทรัพยากรชีวภาพทางทะเล และชายฝั่งอุทยาน แห่งชาติสิริกิติ์	/	-	-	-
๑๙. โครงการพัฒนา ป่าไม้ปากน้ำ ฯลฯ อันเนื่องมาจาก พระราชดำริ	/	-	-	-
๒๐. ศูนย์การศึกษา พัฒนาอ่าว ฯลฯ อันเนื่องมาจากพระราชดำริ	/	-	-	-
๒๑. การอนุรักษ์ และพัฒนาป่าชายเลน ในพระราชดำริ ของพระบาทสมเด็จพระ พระเจ้าอยู่หัว	/	/	/	/

ตารางที่ ๓ - ๒ ตารางแสดงผลการพิจารณาพัฒนาท้องถิ่นในทะเลและชายฝั่งที่เป็น
วัตถุประสงค์เฉพาะ (ต่อ)

งานพัฒนาท้องถิ่น ในทะเลและชายฝั่ง เพื่อเลือก	งานพัฒนาท้องถิ่นในทะเลและชายฝั่งที่เป็นวัตถุประสงค์เฉพาะ			
	ความเหมาะสม	สามารถกระทำได้	ยอมรับได้	งานที่ผ่านเกณฑ์
๒๒. งานจัดระเบียบ ประมงโพงพงชาวบ้าน ไม่ให้กีดขวางการเดินทางเรือ ในร่องน้ำ และทำเรือ สาธารณะ	/	-	-	-
๒๓. งานพัฒนาเครื่องมือ ทำประมง การทำประมง วิธีใหม่ในต่างประเทศ การใช้เครื่องทุ่นแรง ในการประมง เพื่อลด ปัญหาขาดแคลน แรงงานประมง	/	-	-	-
๒๔. การขุดสระเก็บน้ำ จากแหล่งน้ำบนเกาะ	/	/	/	/
๒๕. การขุดคลองส่งน้ำ จากแหล่งน้ำบนเกาะ	/	/	/	/
๒๖. การสร้างฝายเก็บน้ำ จากแหล่งน้ำบนเกาะ	/	/	/	/
๒๗. จัดตั้งโรงผลิตน้ำจืด จากน้ำทะเลเพื่อแก้ปัญหา ภัยแล้งบนเกาะ	/	/	/	/
๒๘. งานเดินท่อน้ำจืด จากแผ่นดินไปยังเกาะ	/	-	-	-

ตารางที่ ๓ - ๒ ตารางแสดงผลการพิจารณาพัฒนาท้องถิ่นในทะเลและชายฝั่งที่เป็น
วัตถุประสงค์เฉพาะ (ต่อ)

งานพัฒนาท้องถิ่น ในทะเลและชายฝั่ง เพื่อเลือก	งานพัฒนาท้องถิ่นในทะเลและชายฝั่งที่เป็นวัตถุประสงค์เฉพาะ			
	ความเหมาะสม	สามารถกระทำได้	ยอมรับได้	งานที่ผ่านเกณฑ์
๒๙. การขุดเจาะบ่อบาดาล บนเกาะ พร้อมเครื่องสูบน้ำ พลังไฟฟ้าแสงอาทิตย์	/	/	/	/
๓๐. การจัดทำระบบ ประปาหมู่บ้าน	/	-	-	-
๓๑. การสร้างระบบ ประปาภูเขา	/	-	-	-
๓๒. สร้าง/จัดหา ถังเก็บ น้ำฝน	/	/	/	/
๓๓. สร้างสนามเด็กเล่น ในชุมชนบนเกาะ และชายฝั่งทะเล	/	/	/	/
๓๔. สร้างศาลาที่พัก จุดชมวิวยบนเกาะ	/	/	/	/
๓๕. สร้างศาลาประชาคม	/	/	/	/
๓๖. สร้างปรับปรุง สถานที่ท่องเที่ยวทางทะเล อาทิ จุดดำน้ำปะการัง จุดเรือชม งานบูรณะ สถานที่สำคัญ ทาง ประวัติศาสตร์	/	/	/	/

ตารางที่ ๓ - ๒ ตารางแสดงผลการพิจารณาพัฒนาท้องถิ่นในทะเลและชายฝั่งที่เป็น
วัตถุประสงค์เฉพาะ (ต่อ)

งานพัฒนาท้องถิ่น ในทะเลและชายฝั่ง เพื่อเลือก	งานพัฒนาท้องถิ่นในทะเลและชายฝั่งที่เป็นวัตถุประสงค์เฉพาะ			
	ความเหมาะสม	สามารถกระทำได้	ยอมรับได้	งานที่ผ่านเกณฑ์
๓๗. สร้างแหล่งกำเนิดไฟฟ้าพลังงานแสงอาทิตย์ให้แก่อาคารราชการและบ้านเรือน แทนที่เครื่องกำเนิดไฟฟ้าพลังงานน้ำมันเชื้อเพลิง	/	/	/	/
๓๘. งานรณรงค์ไม่ทิ้งขยะชุมชนลงทะเล	/	/	/	/
๓๙. งานรณรงค์ให้ชุมชนแยกขยะ การกำจัดขยะบนเกาะ	/	/	/	/
๔๐. งานรณรงค์ไม่ทิ้งขยะอันตรายและน้ำมันเครื่องเรือลงทะเล	/	/	/	/
๔๑. งานเฝ้าตรวจและรายงานการซ่อมบำรุงเครื่องช่วยเดินเรือในร่องน้ำในทะเลและชายฝั่ง	/	/	/	/
๔๒. ให้หน่วย ณ ที่ตั้งในทะเลและชายฝั่งให้บริการตรวจรักษาโรคแก่ชาวประมงโดยไม่คิดมูลค่า	/	/	/	/

ตารางที่ ๓ – ๒ ตารางแสดงผลการพิจารณาพัฒนาท้องถิ่นในทะเลและชายฝั่งที่เป็น
วัตถุประสงค์เฉพาะ (ต่อ)

งานพัฒนาท้องถิ่น ในทะเลและชายฝั่ง เพื่อเลือก	งานพัฒนาท้องถิ่นในทะเลและชายฝั่งที่เป็นวัตถุประสงค์เฉพาะ			
	ความเหมาะสม	สามารถกระทำได้	ยอมรับได้	งานที่ผ่านเกณฑ์
๔๓. จัดชุดแพทย์เคลื่อนที่ไปกับหน่วยเรือให้บริการหมู่บ้านชาวประมง	/	/	/	/
๔๔. งานพัฒนาสถานีอนามัยประจำหมู่บ้าน เพิ่มขีดความสามารถในการรักษาพยาบาล โดยเฉพาะด้านอายุกรรมและสูตินรีเวช ให้เทียบเท่าสถานีฯ บนแผ่นดิน	/	-	-	-
๔๕. งานสนับสนุนมูลนิธิแพทย์อาสาสมเด็จพระศรีนครินทราบรมราชชนนี (พอ.สว.) ไปกับหน่วยเรือเพื่อตรวจรักษาประชาชนในทะเล	/	/	/	/
๔๖. งานสนับสนุนการแพทย์ฉุกเฉินช่วยเหลือผู้ประสบภัยจากการดำน้ำ	/	/	-	-

ตารางที่ ๓ - ๒ ตารางแสดงผลการพิจารณาพัฒนาท้องถิ่นในทะเลและชายฝั่งที่เป็น
วัตถุประสงค์เฉพาะ (ต่อ)

งานพัฒนาท้องถิ่น ในทะเลและชายฝั่ง เพื่อเลือก	งานพัฒนาท้องถิ่นในทะเลและชายฝั่งที่เป็นวัตถุประสงค์เฉพาะ			
	ความเหมาะสม	สามารถกระทำได้	ยอมรับได้	งานที่ผ่านเกณฑ์
๔๗. จัดให้มีสถานพักผ่อน ผู้ประสบภัยทางทะเล	/	/	/	/
๔๘. งานซ่อมสร้าง อาคารเรียนบนเกาะ/ ชุมชนในทะเล	/	/	/	/
๔๙. จัดหาอุปกรณ์ การเรียน การกีฬา ทุนการศึกษา	/	/	/	/
๕๐. การจัดตั้งศูนย์ เยาวชน	/	/	-	-
๕๑. การฝึกอาชีพให้แก่ เยาวชน	/	-	-	-
๕๒. สนับสนุนระบบ การศึกษาของมูลนิธิ การศึกษาทางไกล ผ่านดาวเทียมวังไกลกังวล ไปใช้บนเกาะ	/	/	/	/
๕๓. สนับสนุนระบบ การศึกษาทางไกลให้แก่ ชุมชนบนเกาะและในทะเล	/	-	-	-
๕๔. โครงการตัดแปลง เรือใบไฟเบอร์กลาสหัว โทงชัยพัฒนา	/	/	/	/

ตารางที่ ๓ - ๒ ตารางแสดงผลการพิจารณาพัฒนาท้องถิ่นในทะเลและชายฝั่งที่เป็น
วัตถุประสงค์เฉพาะ (ต่อ)

งานพัฒนาท้องถิ่น ในทะเลและชายฝั่ง เพื่อเลือก	งานพัฒนาท้องถิ่นในทะเลและชายฝั่งที่เป็นวัตถุประสงค์เฉพาะ			
	ความเหมาะสม	สามารถกระทำได้	ยอมรับได้	งานที่ผ่านเกณฑ์
๕๕. งานศึกษาอบรม การเดินเรือชายฝั่ง เบื้องต้น	/	/	/	/
๕๖. งานศึกษาอบรม หลักสูตรการดำน้ำ เบื้องต้น	/	/	/	/
๕๗. งานศึกษาอบรม การสื่อสารในทะเล เบื้องต้น	/	/	/	/
๕๘. งานศึกษาอบรม ช่างเครื่องยนต์เบื้องต้น	/	/	/	/
๕๙. งานศึกษาอบรม การแล่นใบ/การสร้าง เรือใบ	/	/	/	/
๖๐. งานศึกษาอบรม ด้านอุทุนิยมวิทยา ในทะเลเบื้องต้น	/	/	/	/
๖๑. งานศึกษาอบรม การปฐมพยาบาล และช่วยชีวิตเบื้องต้น	/	/	/	/

ตารางที่ ๓ - ๒ ตารางแสดงผลการพิจารณาพัฒนาท้องถิ่นในทะเลและชายฝั่งที่เป็น
วัตถุประสงค์เฉพาะ (ต่อ)

งานพัฒนาท้องถิ่น ในทะเลและชายฝั่ง เพื่อเลือก	งานพัฒนาท้องถิ่นในทะเลและชายฝั่งที่เป็นวัตถุประสงค์เฉพาะ			
	ความเหมาะสม	สามารถกระทำได้	ยอมรับได้	งานที่ผ่านเกณฑ์
๖๒. งานจัดหาอาหาร เป็นครูชนบทอาสา ไปช่วยสอนหนังสือเด็ก ในโรงเรียนบนเกาะ/ ชุมชนในทะเล ในลักษณะเดียวกันกับ โรงเรียนตำรวจตระเวน ชายแดน	/	/	/	/
๖๓. จัดตั้งหอกระจายข่าว	/	/	/	/
๖๔. ตั้งสถานี วิทยุกระจายเสียงชุมชน ภาค AM สำหรับ ชาวประมงในทะเล และภาค FM สำหรับ ประชาชนบนเกาะ ให้รัศมีภาค AM ครอบคลุม อาณาเขตทั้งหมด (แจ้งข่าวสารพยากรณ์อากาศ และเตือนภัย)	/	/	/	/
๖๕. จัดชุดพัฒนา การเคลื่อนที่ไปเยี่ยมเยียน ประชาชนอย่างสม่ำเสมอ	/	/	/	/
๖๖. งานศึกษาอบรม การจัดรายการวิทยุ เบื้องต้น	/	/	/	/

ตารางที่ ๓ - ๒ ตารางแสดงผลการพิจารณาพัฒนาท้องถิ่นในทะเลและชายฝั่งที่เป็น
วัตถุประสงค์เฉพาะ (ต่อ)

งานพัฒนาท้องถิ่น ในทะเลและชายฝั่ง เพื่อเลือก	งานพัฒนาท้องถิ่นในทะเลและชายฝั่งที่เป็นวัตถุประสงค์เฉพาะ			
	ความเหมาะสม	สามารถกระทำได้	ยอมรับได้	งานที่ผ่านเกณฑ์
๖๗. งานด้านการ ปจว./ ปชส. ตามที่ได้รับ มอบหมาย	/	/	/	/
๖๘. งานช่วยเหลือ ผู้ประสบภัยและภัยแล้ง บนเกาะและชายฝั่ง	/	/	/	/
๖๙. งานให้ความช่วยเหลือ ผู้ประสบภัยในทะเล	/	/	/	/
๗๐. งานอนุรักษ์และฟื้นฟู สภาพแวดล้อมในทะเล และชายฝั่ง	/	/	/	/
๗๑. งานฟื้นฟูทรัพยากร ชายฝั่งทะเล	/	/	/	/
๗๒. งานจัดการ ทรัพยากรชายฝั่งทะเล	/	-	-	-
๗๓. งานส่งเสริม ทำฟาร์มทะเล	/	/	/	/
๗๔. งานพัฒนาอ่าว ในจังหวัดชาวทะเล	/	-	-	-
๗๕. งานพัฒนาลุ่มน้ำ บริเวณปากแม่น้ำ	/	-	-	-
๗๖. งานฟื้นฟูทะเลสาบ	/	-	-	-
๗๗. งานพัฒนาการ ด้านส่งเสริมอาชีพประมง	/	/	-	-

ตารางที่ ๓ - ๒ ตารางแสดงผลการพิจารณาพัฒนาท้องถิ่นในทะเลและชายฝั่งที่เป็น
วัตถุประสงค์เฉพาะ (ต่อ)

งานพัฒนาท้องถิ่น ในทะเลและชายฝั่ง เพื่อเลือก	งานพัฒนาท้องถิ่นในทะเลและชายฝั่งที่เป็นวัตถุประสงค์เฉพาะ			
	ความเหมาะสม	สามารถกระทำได้	ยอมรับได้	งานที่ผ่านเกณฑ์
๓๘. งานซ่อมเรือ/ เครื่องยนต์เรือในทะเล และการกูเรืออับปาง	/	/	/	/
๓๙. งานจัดเตรียม หน่วยเคลื่อนที่เพื่อการจัด ครบน้ำมันและสิ่งสกปรก ในทะเลและชายฝั่ง ร่วมกับชาวประมง	/	/	/	/
๔๐. งานส่งเสริม โครงการน้ำมันลดาภิ เพิ่มเติมให้แก่เรือประมง ในทะเล	/	-	-	-
๔๑. งานส่งเสริมให้มี สถานีบริการขายน้ำมัน เชื้อเพลิง ให้แก่รถยนต์ และเรือต่าง ๆ บนเกาะ	/	-	-	-
๔๒. งานส่งเสริมให้มี โรงผลิตกระแสไฟฟ้า ขนาดเล็กบนเกาะ	/	/	-	-

ตารางที่ ๑ - ๒ ตารางแสดงผลการพิจารณาพัฒนาท้องถิ่นในทะเลและชายฝั่งที่เป็น
วัตถุประสงค์เฉพาะ (ต่อ)

งานพัฒนาท้องถิ่น ในทะเลและชายฝั่ง เพื่อเลือก	งานพัฒนาท้องถิ่นในทะเลและชายฝั่งที่เป็นวัตถุประสงค์เฉพาะ			
	ความเหมาะสม	สามารถกระทำได้	ยอมรับได้	งานที่ผ่านเกณฑ์
๘๓. งานส่งเสริมให้มี ร้านขายสินค้าอุปโภค บริโภคที่จำเป็นในราคา ประหยัดบนเกาะเพื่อลด ค่าครองชีพ และเป็นราคา ที่เท่าเทียมกับสินค้า ที่จำหน่ายบนแผ่นดิน	/	/	-	-
๘๔. งานนโยบาย ผู้บังคับบัญชาตามที่ ได้รับมอบหมาย	/	/	/	/

สรุป

ผลที่ได้รับจากการวิจัยในบทนี้ คือ งานพัฒนาท้องถิ่นในทะเลและชายฝั่งที่เกิดจากแนวคิดวิเคราะห์ โดยใช้วิธีพัฒนาท้องถิ่นของ นทพ.๑ เป็นแนวคิดเริ่มต้น (Initial concept) เนื่องจากเป็นกระบวนการทางราชการที่ได้ผลในเชิงประจักษ์ทั้งการจัดทำแผนและงบประมาณ ตลอดจนการปฏิบัติงานจริงในภูมิภาคชนบท โดยเฉพาะตามแนวชายแดนทางบกมาแล้วถึง ๕๕ ปี ร่วมกับการน้อมนำโครงการอันเนื่องมาจากพระราชดำริในรัชกาลที่ ๙ เฉพาะที่เกี่ยวข้องกับงานพัฒนาชนบทในพื้นที่ทางทะเลและชายฝั่ง และการให้ความสำคัญกับงานที่มีความเหมาะสมกับสภาพภูมิรัฐศาสตร์ และวิถีธรรมชาติของประชาชนในทะเลและชายฝั่ง ซึ่งแตกต่างไปจากแผ่นดินมาสังเคราะห์ร่วมกัน (Analyze and synthesize ideas) โดยใช้กรอบกระบวนการโครงสร้างยุทธศาสตร์ วปอ. เป็นเครื่องกำหนดความต้องการ (Ends) ที่ผ่านเกณฑ์การตรวจสอบสถานะแวดล้อม (Examination of Environment) จนได้มาซึ่งงานพัฒนาท้องถิ่นในทะเลและชายฝั่งที่เป็นวัตถุประสงค์เฉพาะ (Specific Job Objectives) เพื่อนำไปกำหนดเป็นการสนองตอบความต้องการ (Ways and Means) ในการวิจัยบทที่ ๔ เพื่อการได้มาซึ่งแผนพัฒนาเพื่อเสริมความมั่นคงของชาติในทะเลและชายฝั่ง ตลอดจนถึงการมอบหมายหน่วยดำเนินการที่สามารถตอบสนองความต้องการของประชาชนในพื้นที่เป้าหมายในทะเลและชายฝั่งต่อไป

บทที่ ๔

แผนพัฒนาเพื่อเสริมความมั่นคงของชาติในทะเลและชายฝั่ง

“ทหารนั้น มิใช่จะมีหน้าที่ในการใช้ศาสตราวุธทำสงครามประการเดียว หากยังต้องปฏิบัติภารกิจด้านกิจการพลเรือน คือ ใช้ความรู้ ความคิด จิตวิทยา และความเฉลียวฉลาด ซึ่งอาจรวมเรียกได้ว่า อาวุธทางปัญญาเข้าปฏิบัติพัฒนาท้องถิ่น ให้ประชาชนกินดี อยู่ดี มีความปลอดภัย มีขวัญและกำลังใจ ที่สร้างความดีความเจริญ ความมั่นคงให้แก่ตนเองและส่วนรวม อีกประการหนึ่งด้วย...”

พระบรมราโชวาทในรัชกาลที่ ๙ ในพิธีพระราชทานกระบี่และปริญญาบัตรแก่ผู้สำเร็จการศึกษา จากโรงเรียนนายร้อยพระจุลจอมเกล้า โรงเรียนนายเรือ โรงเรียนนายเรืออากาศ และวิทยาลัยแพทยศาสตร์ พระมงกุฎเกล้า ณ อาคารใหม่สวนอัมพร วันพฤหัสบดีที่ ๒๕ เมษายน ๒๕๓๖ ข้างต้น คงเป็นเรื่องอธิบายถึง เหตุผลและความจำเป็นอย่างดีที่สุด ต่อการทำหน้าที่ของทหารกับกลไกของงานพัฒนาท้องถิ่น ในพื้นที่เป้าหมายเพื่อทั้งการเสริมสร้างขีดความสามารถของทหารเอง และยังก่อให้เกิดความมั่นคงของชาติ โดยส่วนรวมอีกด้วย

การกำหนดพื้นที่เป้าหมายและหน่วยรับผิดชอบพัฒนาท้องถิ่นในทะเลและชายฝั่ง

อ้างอิงหลักเกณฑ์การพิจารณากำหนดพื้นที่เป้าหมายพัฒนาของ นทพ. ในบทที่ ๒ ซึ่งการพิจารณาความเหมาะสมของพื้นที่บนบก ซึ่งก็มีสภาพปัญหาความมั่นคงไม่แตกต่างจากพื้นที่ ในทะเลและชายฝั่ง และ โดยเฉพาะอย่างยิ่งตามแนวชายแดนทางบก ซึ่งเปรียบได้กับพื้นที่ชายแดนทางทะเล ดังนั้นการวิจัยจึง ใช้การเลือกพื้นที่ที่มีปัญหาด้านความมั่นคงเป็นลำดับแรก และยึดหลักการกำหนด พื้นที่เป้าหมายพัฒนาฯ ทั้ง ๔ ประการ เช่นกัน ดังนี้

๑. เป็นพื้นที่สอดคล้องกับแผนงานด้านความมั่นคงหรือยุทธศาสตร์ด้านความมั่นคง
 - ๑.๑ ระดับชาติ
 - ๑.๒ ระดับกระทรวง
 - ๑.๓ ระดับกองบัญชาการกองทัพไทย (บก.ทท.)
 - ๑.๔ ระดับกองทัพเรือ

๑.๔.๑ กรมยุทธการทหารเรือ(ยก.ทร.)และกรมกิจการพลเรือนทหารเรือ(กพร.ทร.)

๑.๔.๑.๑ ยก.ทร./ศูนย์ไทยอาสาป้องกันชาติในทะเล(ศูนย์ทสปช. ในทะเล)

(พื้นที่รับผิดชอบ ประกอบด้วย จังหวัดสมุทรปราการ
สมุทรสาคร สมุทรสงคราม เพชรบุรี ประจวบคีรีขันธ์ ชุมพร ละโว้ง เทรรา ชลบุรี ระยอง จันทบุรี
ตราด สุราษฎร์ธานี นครศรีธรรมราช สงขลา ปัตตานี นราธิวาส ะนอง พังงา ภูเก็ต กระบี่ ตรัง และสตูล)

๑.๔.๑.๒ กพร.ทร.

(พื้นที่รับผิดชอบครอบคลุมพื้นที่เป้าหมายการ ปจว./ปชส.
เป็นส่วนรวมของกองทัพเรือ)

๑.๔.๒ หน่วยที่ปฏิบัติงานตามที่กองทัพเรือที่ได้รับมอบหมาย(บทที่ ๓ ข้อ ๓.๘, ๓.๙)

๑.๔.๒.๑ ศูนย์ปฏิบัติการกองทัพเรือ (ศปก.ทร.)

๑.๕ ระดับพื้นที่รับผิดชอบในทะเลและชายฝั่ง

๑.๕.๑ ท้าเรือภาค ๑

พื้นที่ด้านบนของเส้นแบ่งเขตในอ่าวไทยจนถึงทะเลจีนใต้ เว้นทะเล
อาณาเขตของประเทศอื่น(เส้นแบ่งเขต คือเส้นละติจูด ๕ องศา ๔๗.๕ ลิปดาเหนือ ต่อด้วยเส้นต่อระหว่างจุด
ละติจูด ๕ องศา ๔๗.๕ ลิปดาเหนือ ต่อด้วยเส้นต่อระหว่างจุดละติจูด ๕ องศา ๔๗.๕ ลิปดาเหนือ
ลองจิจูด ๑๐๒ องศาตะวันออก กับละติจูด ๖ องศาเหนือ ลองจิจูด ๑๐๔ องศา ๑๕ ลิปดาตะวันออก
ต่อด้วยเส้นละติจูด ๖ องศาเหนือ จนถึงทะเลจีนใต้ ซึ่งมีใช้อาณาเขตของประเทศอื่น)

๑.๕.๒ ท้าเรือภาค ๒

พื้นที่ทางทะเลบริเวณอ่าวไทยตอนล่าง ตั้งแต่ทางบกบริเวณจตุรรอยต่อ
บ้านเหนาะ อำเภอละแม จังหวัดชุมพร สุราษฎร์ธานี นครศรีธรรมราช สงขลา ปัตตานี และนราธิวาส
โดยครอบคลุมถึงพื้นที่ตำบลเกาะเต่าอำเภอกะพะงัน จังหวัดสุราษฎร์ธานี จากชายฝั่งทะเลไปจนถึง
ทะเลจีนใต้ที่ไม่ใช่ทะเลอาณาเขตของประเทศอื่น

๑.๕.๓ ท้าเรือภาค ๓

พื้นที่รับผิดชอบบริเวณชายฝั่งจังหวัดระนอง จังหวัดพังงา จังหวัดภูเก็ต
จังหวัดกระบี่ จังหวัดตรัง และจังหวัดสตูล รวม ๖ จังหวัด มีความยาวตามแนวชายฝั่งทะเล ประมาณ
๑๐๐ ไมล์ทะเล และพื้นที่ในทะเลอันดามัน ซึ่งมีใช้ทะเลอาณาเขตของประเทศอื่น

๑.๖ ระดับพื้นที่ดูแลรักษาเขตปลอดภัยทางทหาร ได้แก่

๑.๖.๑ ฐานท้าเรือกรุงเทพ (ฐท.กท.)

๑.๖.๒ ฐานท้าเรือสัตหีบ (ฐท.สส.)

๑.๖.๓ ฐานท้าเรือสงขลา (ฐท.สข.)

๑.๖.๔ ฐานทัพเรือพังงา (ฐท.พง.)

๑.๖.๕ ฐานทัพเรือส่งกำลังบำรุงทหารเรือตราด ทัพเรือภาค ๑ (ฐตร.ทภ.๑)

๑.๖.๖ ฐานส่งกำลังบำรุงทหารเรือสมุย ทัพเรือภาค ๒ (ฐสม.ทรภ.๒)

๑.๗ ระดับพื้นที่ปฏิบัติการทางทหาร (อาทิ หน่วยเฉพาะกิจ หน่วยปฏิบัติการ กองกำลัง กองเรือ หมู่เรือ หมวดเรือ ชุดปฏิบัติการ ศูนย์รักษาความปลอดภัยทางทะเล หน่วยเฝ้าตรวจและรายงาน)

๒. เป็นพื้นที่ที่หน่วยงานความมั่นคงชี้เป้าหรือการสนับสนุน และสามารถบูรณาการ แผนงาน/โครงการของกองทัพเรือ หรือหน่วยสังกัดกองทัพเรือเข้ากับแผนงานความมั่นคง หรือยุทธศาสตร์ความมั่นคงในระดับพื้นที่ได้

๓. พื้นที่ที่มีปัญหาความมั่นคงตามแนวชายแดนตามแผนรวบรวมข่าวสารทางทหารที่สำคัญ ต่อความมั่นคงของชาติในทะเลและชายฝั่ง ได้แก่ พื้นที่ล่อแหลมในด้านต่าง ๆ ดังนี้

๓.๑ การค้ายาเสพติด

๓.๒ การลักลอบเข้าเมืองโดยผิดกฎหมาย

๓.๓ การโจรกรรมและการค้าสินค้าผิดกฎหมายตามแนวชายแดนทางทะเล

๓.๔ ปัญหาความมั่นคงตามแนวชายแดน

๓.๕ ปัญหาผู้ใช้แรงงาน

๓.๖ การก่อเหตุรุนแรง

๓.๗ ภัยพิบัติธรรมชาติ

๓.๘ การขาดแคลนอาหาร น้ำ และพลังงาน

๓.๙ ปัญหาสิ่งแวดล้อมทางทะเลและชายฝั่ง

๔. พื้นที่ที่ตอบสนองต่อการแก้ไขปัญหาเร่งด่วนของชาติตามนโยบายพื้นฐานแห่งรัฐ หรือวาระแห่งชาติ

๔.๑ พื้นที่ประสบปัญหาผู้อพยพทางทะเลชาวโรฮิงญา

๔.๒ พื้นที่ปัญหาการลักลอบสิ่งผิดกฎหมายและยาเสพติดเข้าประเทศทางทะเล

๔.๓ ปัญหาน้ำมันเถื่อนในทะเล

๔.๔ ปัญหาการทำประมงที่ผิดกฎหมาย ขาดการรายงานและไร้การควบคุม (IUU-fishing) แรงงานต่างด้าวและการค้ามนุษย์ในทะเล

๔.๕ ปัญหาการแตกแยกความคิดจนก่อให้เกิดการแตกสามัคคีของคนในชาติ

ด้านการพิจารณาในมิติของการพัฒนาของพื้นที่อันกำหนดถึงความเป็นหมู่บ้านยากจน ตามเกณฑ์ของกระทรวงมหาดไทย หรือต้องเป็นหมู่บ้านเป้าหมายของการพัฒนาตามเกณฑ์ คณะกรรมการพัฒนาการเศรษฐกิจและสังคมแห่งชาติ (สศช.) ซึ่งเป็นเพียงมาตรการรองที่ใช้ประกอบการพิจารณามิติด้านความมั่นคงนั้น เนื่องจากพื้นที่ชายแดนบนบกและพื้นที่ในทะเลและชายฝั่ง ในปัจจุบันได้กลายสภาพไปเป็นพื้นที่เศรษฐกิจพิเศษตามแนวชายแดนทางบกและพื้นที่พัฒนา ด้านการท่องเที่ยวทางทะเลไปเป็นจำนวนมาก ตามวิธีการขยายความเจริญประเทศไปสู่ชนบท ส่งผลให้ที่ดินของหมู่บ้านยากจนเดิมเกิดการซื้อขายในราคาที่สูงกว่าปกติ โดยกลุ่มนายทุน ที่แสวงหากำไร และเกิดการแปรสภาพเป็นหมู่บ้านของผู้มีฐานะจากการขายที่ดินและจากคนต่างถิ่น ที่เข้ามาประกอบกิจการแทนประชาชนกลุ่มเดิมในพื้นที่ นอกจากนี้กลุ่มคนดังกล่าวยังมีส่วนกลายเป็น ผู้ก่อปัญหาที่เป็นภัยคุกคามต่อความมั่นคงของชาติในทะเลและชายฝั่งที่เกิดขึ้นทั้งในระดับชาติ และระดับท้องถิ่นเสียเอง อาทิ ปัญหาขยะและมลพิษ การแย่งชิงทรัพยากร และการแตกแยก ทางความคิดอีกด้วย คำนี้ถึงมิติด้านความเป็นหมู่บ้านยากจนในพื้นที่ในทะเลและชายฝั่งในปัจจุบัน จึงไม่สามารถวัดผลได้ตรงกับความเป็นจริง

แผนภาพที่ ๔ - ๑ พื้นที่รับผิดชอบทางทะเลของทัพเรือภาค ๑ ๒ และ ๓

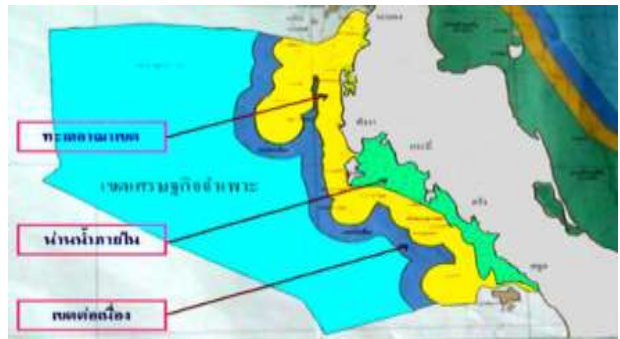
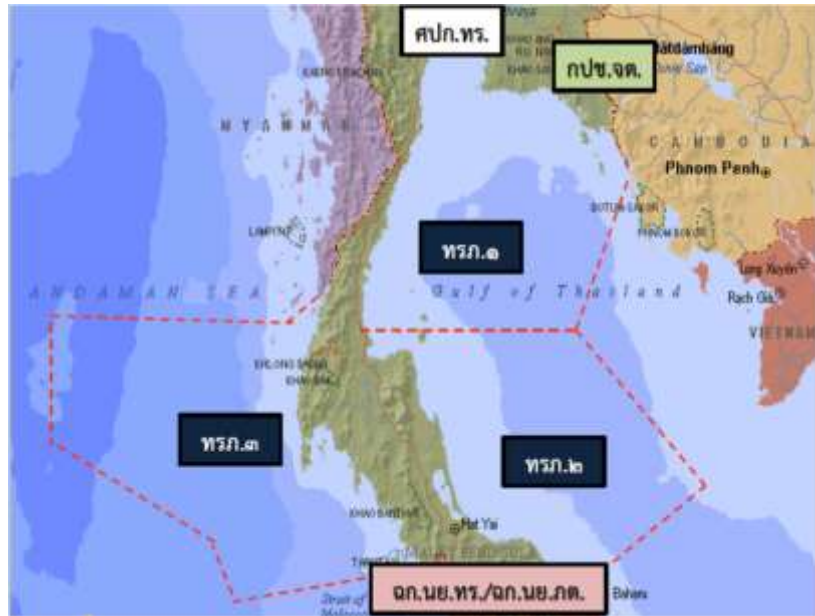

ที่มา : กองทัพเรือ

แผนภาพที่ ๔ – ๒ ตำบลที่ตั้งของหน่วยเฉพาะกิจใน สปก.ทร. ทรก.๑

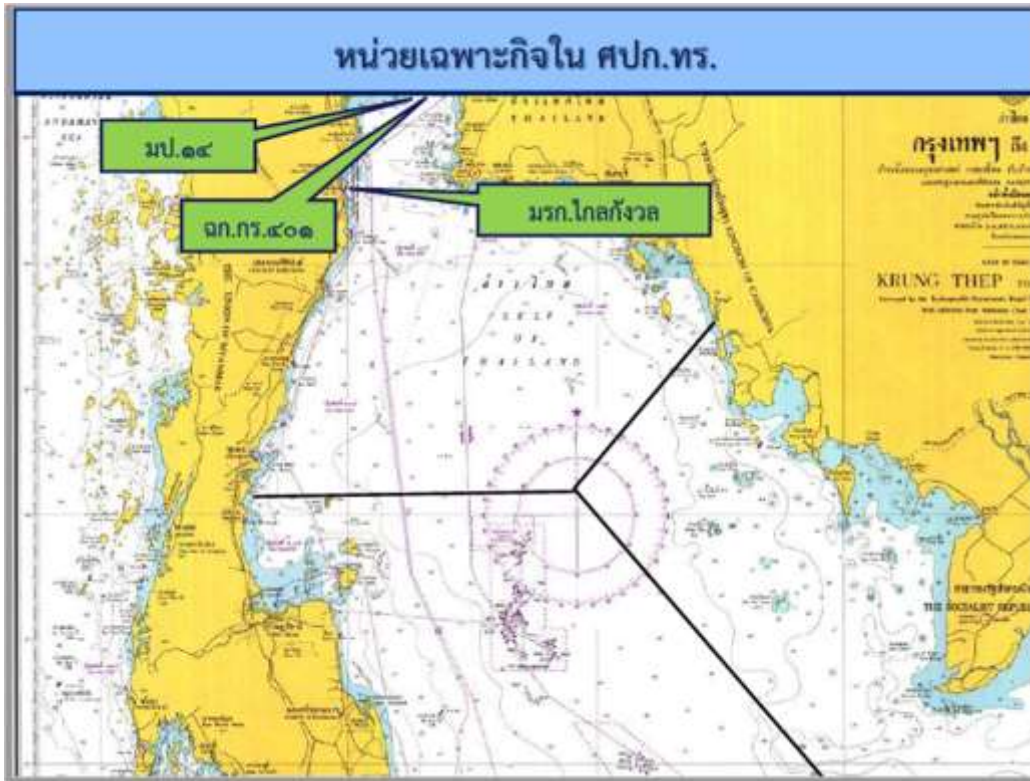

ที่มา : กองทัพเรือ

แผนภาพที่ ๔ - ๓ ตำบลที่ตั้งของหน่วยเฉพาะกิจใน ทรภ.๒ ทรภ.๓

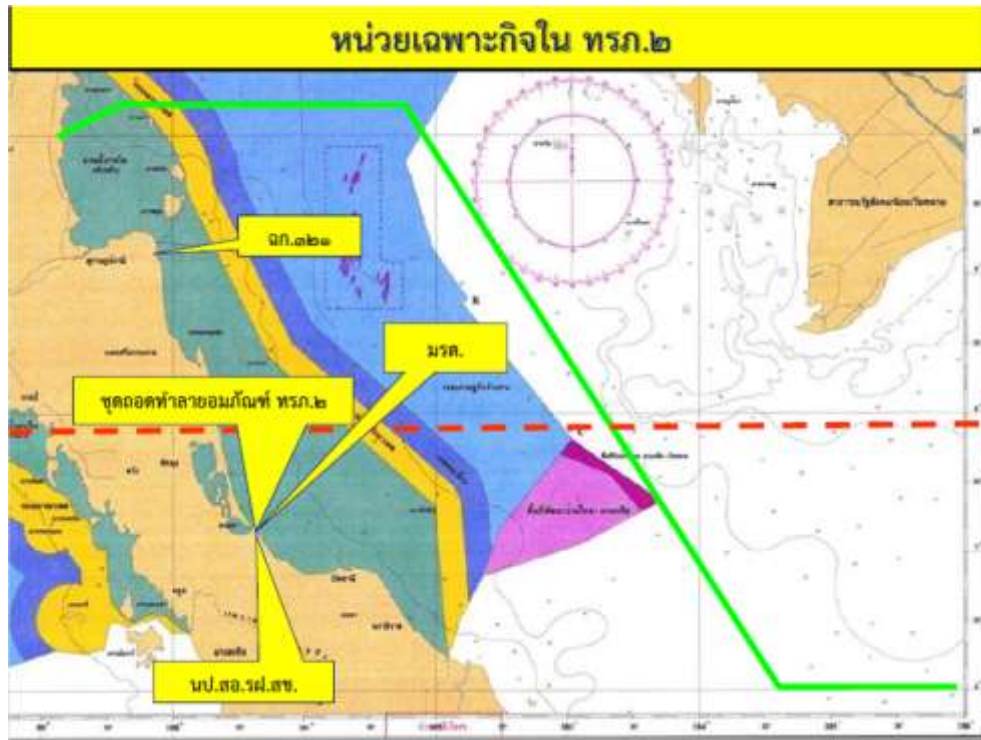

ที่มา : กองทัพอเรือ

แผนภาพที่ ๔ – ๔ ตำบลที่ตั้งของหน่วยเฉพาะกิจใน กปช.จต. จก.นย.ทร./จก.นย.ภต.



ที่มา : กองทัพเรือ

เมื่อนำการพิจารณาหน่วยงานด้านความมั่นคงของชาติในทุกระดับข้างต้น โดยเฉพาะที่มีการดำเนินการแล้วในปัจจุบันของกองทัพเรือ ซึ่งได้แก่ กรมยุทธการทหารเรือ และกรมกิจการพลเรือนทหารเรือ พบว่าหน่วยงานที่ปฏิบัติงานโดยตรงกับความต้องการมวลชน และการให้ความช่วยเหลือประชาชนในทะเลและชายฝั่งในระดับชาติด้านความมั่นคงของชาติในทะเล ตามแผนงานเทิดทูน พิทักษ์ และรักษาสถาบันพระมหากษัตริย์ แผนงาน สร้างความปรองดองสมานฉันท์ และฟื้นฟูประชาธิปไตย และแผนงานเสริมสร้างระบบป้องกันประเทศ ซึ่งตรงกับแนวทางการจัดทำแผนงาน และการจัดท่างบประมาณประจำปีของ บก.ทท. (นทพ.) คือ ยก.ทร./ศูนย์ไทยอาสาป้องกันชาติในทะเล (ศูนย์ ทสปช. ในทะเล) และ กพร.ทร. ซึ่ง นทพ. ในฐานะหน่วยขึ้นตรง บก.ทท. ได้รับ งบ. ในแผนงานทั้งสอง ๖๕๐,๐๐๐.-บาท และ ๗๐๐,๐๐๐.-บาท ตามลำดับ

ในการนี้สำหรับการจัดทำแผนงบประมาณประจำปีสำหรับงานวิจัยนี้ จึงขอใช้หลักเกณฑ์กำหนดวงเงินเพื่อพราง โดยเทียบเคียงในระดับหน่วยขึ้นตรงระดับกองทัพไปก่อน

สำหรับหน่วยปฏิบัติงานในระดับท้องถิ่น ซึ่งแบ่งออกเป็นหน่วยที่มีที่ตั้งปกติ ที่รับผิดชอบพื้นที่ในทะเลและชายฝั่ง ในข้อ ๑.๕ และหน่วยที่ดูแลรักษาเขตปลอดภัยทางทหาร ในข้อ ๑.๖ แล้วนั้นยังมีหน่วยในระดับพื้นที่ปฏิบัติการทางทหาร ในข้อ ๑.๗ ซึ่งมีการกิจและที่ตั้ง ณ ปัจจุบัน ในทะเลและชายฝั่ง (รายละเอียด การกิจ ที่ตั้งหน่วย กำลังพล และยุทธโศปกรณ์ ตามผนวก ง) ซึ่งเป็นหน่วยปฏิบัติงานป้องกันและรักษาผลประโยชน์แห่งชาติในพื้นที่รับผิดชอบของแต่ละหน่วย ล้วนมีการกิจหน้าที่ในลักษณะเดียวกัน โดยสรุปคือ การลาดตระเวน ตรวจการณ์และเฝ้าตรวจในการป้องกัน อธิปไตยและรักษาความมั่นคงของชาติทางทะเล ตลอดจนป้องกันการแทรกซึมของฝ่ายตรงข้าม ป้องกันและปราบปรามการกระทำผิดกฎหมายตามขอบเขตที่ให้อำนาจทหารเรือ การช่วยเหลือ ค้นหาผู้ประสบภัยในทะเล รักษาความปลอดภัยและการป้องกันเหตุร้ายจากการก่อความไม่สงบ แก่หน่วยราชการ การคุ้มครองป้องกันเรือประมงไทยจากการยึดคร่าจับกุม และการปฏิบัติการจิตวิทยา และประชาสัมพันธ์กับประชาชนในพื้นที่รับผิดชอบแล้ว ทำให้สามารถคัดแยกหน่วยปฏิบัติงาน ในระดับท้องถิ่นที่มีอยู่ปัจจุบัน แลผลงานพัฒนาท้องถิ่นในทะเลและชายฝั่งที่ผ่านการวิเคราะห์ในบทที่ ๓ ไปใช้กับชุมชนพื้นที่เป้าหมายที่อยู่ในพื้นที่ปฏิบัติการทางเรือภายในทะเลอาณาเขต และชายแดนทางทะเล ซึ่งมีสภาพห่างไกลความเจริญ ทุรกันดาร การคมนาคมไม่สะดวกและไม่ทั่วถึง เพื่อให้ได้มา ซึ่งความมั่นคงของชาติในทะเลและชายฝั่ง และการทำให้ประชาชนในพื้นที่เป้าหมายดังกล่าว กลายมาเป็นพวกและยินดีให้ความร่วมมือกับการปฏิบัติการทางทหาร และการดำเนินการ ของรัฐบาลต่อไปด้วย ทั้งนี้สามารถพิจารณาหน่วยปฏิบัติงานพัฒนาท้องถิ่นในทะเลและชายฝั่ง ในระดับท้องถิ่น จากหลักเกณฑ์ข้างต้นได้ ดังนี้

ตารางที่ ๔ – ๑ การพิจารณาหน่วยปฏิบัติการทางทหารที่พร้อมทำงานพัฒนาในระดับท้องถิ่นใน
ทะเลและชายฝั่ง

หน่วยต้นสังกัด และหน่วยขึ้นตรง	ภารกิจ	ที่ตั้ง	กำลังพล	ยุทธโธปกรณ์	ผ่านเกณฑ์
๑. สปก.ทร.					
๑.๑ หน่วยเฉพาะกิจ กองเรือยุทธการ ๔๐๑ (ฉก.ทร.๔๐๑)	-	-	/	-	-
๑.๒ หมู่เรือถวายความปลอดภัย พระตำหนักจักรีบรมราช (มป.๑๔)	-	-	/	-	-
๑.๓ หมู่เรือรักษาการณ์วังไกลกังวล (มรท.ไกลกังวล)	/	/	/	/	/
๒. ทรภ.๑/สปก.ทรภ.๑					
๒.๑ หมวดเรือเฉพาะกิจ ท้าเรือ ภาคที่ ๑ (มวท.ทรภ.๑)	/	/	/	/	/
๒.๒ หมวดบินเฉพาะกิจ ท้าเรือ ภาคที่ ๑ (มทบ.ทรภ.๑)	/	/	/	/	/
๒.๓ ชุดปฏิบัติการพิเศษ ท้าเรือ ภาคที่ ๑ (ชปพ.ทรภ.๑)	-	-	-	-	-
๒.๔ หมู่เรือปฏิบัติการชายแดน ส่วนที่ ๒ (มชด./๒)	/	/	/	/	/
๒.๕ ศูนย์รักษาความปลอดภัย ทางทะเล กองทัพเรือ เกาะช้าง (สรท.ทร.เกาะช้าง)	/	/	/	/	/

ตารางที่ ๔ – ๑ การพิจารณาหน่วยปฏิบัติการทางทหารที่พร้อมทำงานพัฒนาในระดับท้องถิ่นใน
ทะเลและชายฝั่ง (ต่อ)

หน่วยต้นสังกัด และหน่วยขึ้นตรง	ภารกิจ	ที่ตั้ง	กำลังพล	ยุทธโธปกรณ์	ผ่านเกณฑ์
๓. ทรภ.๒/สปก.ทรภ.๒					
๓.๑ กองเรือปฏิบัติการ ทัพเรือ ภาคที่ ๒ (กปก.ทรภ.๒)	/	/	/	/	/
๓.๒ หมู่เรือรักษาฝั่งภาคใต้ (มรต.)	/	/	/	/	/
๓.๓ หน่วยเฉพาะกิจ ๓๒๑ (ฉก.๓๒๑)	/	/	/	-	/
๓.๔ หน่วยเฉพาะกิจต่อสู้ อากาศยานและรักษาฝั่ง ๔๑๒ (ฉก.สอ.รฝ.๔๑๒)	/	/	/	-	/
๓.๕ หน่วยปฏิบัติการต่อสู้ อากาศยานและรักษาฝั่งสงขลา (นป.สอ.รฝ.สข.)	/	/	/	-	/
๓.๖ ชุดถอดทำลายอมกัณฑ์ ทรภ.๒	-	-	-	-	-
๔. ทรภ.๓/สปก.ทรภ.๓					
๔.๑ กองเรือปฏิบัติการ ทัพเรือ ภาคที่ ๓ (กปก.ทรภ.๓)	/	/	/	/	/
๔.๒ หน่วยปฏิบัติการทะเลอันดามัน (นปอ.)	/	/	/	/	/
๔.๓ หน่วยเฉพาะกิจ กองเรือยุทธการ ๓๖๑ (ฉก.กร.๓๖๑)	/	/	/	/	/
๔.๔ หน่วยเฉพาะกิจนาวิกโยธิน ๔๑๑ (ฉก.นย.๔๑๑)	-	-	/	-	-
๔.๕ หน่วยปฏิบัติการต่อสู้ อากาศยานและรักษาฝั่ง ๔๕๑ (นป.สอ.รฝ.๔๕๑)	/	/	/	/	/

ตารางที่ ๔ – ๑ การพิจารณาหน่วยปฏิบัติการทางทหารที่พร้อมทำงานพัฒนาในระดับท้องถิ่นใน
ทะเลและชายฝั่ง (ต่อ)

หน่วยต้นสังกัด และหน่วยขึ้นตรง	ภารกิจ	ที่ตั้ง	กำลังพล	ยุทธโธปกรณ์	ผ่านเกณฑ์
๔.๖ หน่วยปฏิบัติการต่อสู้ อากาศยานและรักษาฝั่ง ๔๕๒ (นป.สอ.รฟ.๔๕๒)	/	/	/	/	/
๔.๗ หน่วยปฏิบัติการต่อสู้ อากาศยานและรักษาฝั่ง ๔๕๑ (นป.สอ.รฟ.๔๕๑)	/	/	/	/	/
๔.๘ ศูนย์ประสานงานชายแดน ทางทะเล ไทย – พม่า (สปชล.ทพ.)	/	/	/	-	/
๔.๙ ศูนย์รักษาความปลอดภัย ทางทะเลกองทัพเรือฝั่งทะเลอันดามัน (สรภ.ทร.อม.)	/	/	/	-	/
๔.๑๐ หน่วยเฝ้าตรวจและรายงาน การเคลื่อนตัวของคลื่นเกาะเมียง (นตค.เกาะเมียง)	/	/	/	-	/
๕. กปช.จต.					
๕.๑ กองกำลังด้านจันทบุรี – ตราด (กจต.)	/	/	/	/	/
๕.๒ ศูนย์จัดระบบป้องกัน เพื่อจัดระเบียบพื้นที่ชายแดน กปช.จต. (สปชด.กปช.จต.)	-	-	/	-	-
๕.๓ หน่วยปฏิบัติการทุ่นระเบิด ด้านมนุษยธรรมกองทัพเรือ (นปท.ทร./นปท.๒)	-	-	-	-	-
๕.๔ สำนักงานประสานงาน ชายแดน ไทย-กัมพูชา (สน.ทปก.กปช.จต.)	-	-	-	-	-

ตารางที่ ๔ – ๑ การพิจารณาหน่วยปฏิบัติการทางทหารที่พร้อมทำงานพัฒนาในระดับท้องถิ่นใน
ทะเลและชายฝั่ง (ต่อ)

หน่วยต้นสังกัด และหน่วยขึ้นตรง	ภารกิจ	ที่ตั้ง	กำลังพล	ยุทธโธปกรณ์	ผ่านเกณฑ์
๕.๕ หน่วยเฉพาะกิจทหารพราน นาวิกโยธิน (ฉก.ทพ.นย.)	-	-	/	/	-
๕.๖ ศูนย์ปฏิบัติการพิเศษที่ ๖๑ (สปศ.๖๑)	-	-	/	-	-
๕.๗ ฝูงบินทหารเรือ ๓๑๔๑ (ฝูงบิน ทร.๓๑๔๑)	/	/	/	/	/
๕.๘ หมู่เรือลาดตระเวนชายแดน ส่วนที่ ๑ (มชด./๑)	/	/	/	/	/
๕.๙ หน่วยปฏิบัติการเกาะกูด (นปก.)	/	/	/	-	/
๕.๑๐ หน่วยเฉพาะกิจนาวิกโยธิน ๑๘๒ (ฉก.นย.๑๘๒)	/	/	/	-	/
๖. ฉก.นย.ทร./ฉก.นย.ภต.					
๖.๑ หน่วยเฉพาะกิจนราธิวาส ๓๑ (ฉก.นราธิวาส ๓๑)	-	-	/	-	-
๖.๒ หน่วยเฉพาะกิจนราธิวาส ๓๒ (ฉก.นราธิวาส ๓๒)	-	-	/	-	-
๖.๓ หน่วยเฉพาะกิจนราธิวาส ๓๓ (ฉก.นราธิวาส ๓๓)	-	-	/	-	-
๖.๔ หมวดบินเฉพาะกิจภาคใต้ (มวบ.ฉก.ภต.)	/	/	/	/	/
๖.๕ กองร้อยรักษาความปลอดภัย สนามบินนราธิวาส (ร้อย รปก.สนามบินนราธิวาส)	-	-	/	-	-

ตารางที่ ๔ – ๑ การพิจารณาหน่วยปฏิบัติการทางทหารที่พร้อมทำงานพัฒนาในระดับท้องถิ่นใน
ทะเลและชายฝั่ง (ต่อ)

หน่วยต้นสังกัด และหน่วยขึ้นตรง	ภารกิจ	ที่ตั้ง	กำลังพล	ยุทธโธปกรณ์	ผ่านเกณฑ์
๗. หน่วยเฉพาะกิจอื่น ๆ ซึ่งขึ้นการ บังคับบัญชาของหน่วยต้นสังกัด					
๗.๑ สอ.รฝ.					
๗.๑.๑ หน่วยรักษา ทรัพยากรธรรมชาติและอนุรักษ์ พันธุ์เต่าทะเล (นธต.)	/	/	/	-	/
๗.๑.๒ หมู่รักษา ความปลอดภัยเกาะไข่ (มรภ.เกาะไข่)	/	/	/	/	/
๗.๑.๓ หมู่รักษา ความปลอดภัยเนินกระปรอก (มรภ.เนินกระปรอก)	-	-	-	-	-
๗.๑.๔ หมู่รักษา ความปลอดภัยปากน้ำประแสร์ (มรภ.ปากน้ำประแสร์)	/	/	/	-	/
๗.๒ รฐท.สส. หมู่รักษา ความปลอดภัยฐานทัพเรือสัตหีบ (มรภ.รฐท.สส.)	/	/	/	/	/

แนวทางพิจารณาจัดทำแผน งบ. ประจำปี แผนพัฒนาเพื่อเสริมความมั่นคงของชาติ ในทะเลและชายฝั่ง

จากการศึกษาตารางเปรียบเทียบงบประมาณรายจ่ายประจำปี พ.ศ.๒๕๕๖ – ๒๕๖๐ ของ นทพ. (สายงานกิจการพลเรือน) พบว่า งานพัฒนาท้องถิ่นและช่วยเหลือประชาชน ตลอดจนการน้อมนำโครงการในพระราชดำริไปดำเนินการในพื้นที่เป้าหมาย มีการดำเนินการ ทั้งในระดับชาติและในระดับท้องถิ่น โดยจำแนก แผนงาน/ผลผลิต/กิจกรรมหลัก/กิจกรรมรอง/ รายการ และวงเงิน ดำเนินการไว้ในรูปแบบของแผน งบ.ประจำปี ซึ่งจากการสำรวจสถิติการจัดทำ งบ. ในระหว่าง ๕ ปีที่ผ่านมา พบว่า งานพัฒนาท้องถิ่นและงานด้านต่าง ๆ ที่ดำเนินการอยู่แล้ว ในพื้นที่บนบกนั้น รัฐบาล กท. และ บก.ทท. ได้พิจารณาถึงความเหมาะสม ความสามารถกระทำได้ และความยอมรับได้ของงาน และวงเงินดำเนินการที่หน่วยปฏิบัติต่าง ๆ เสนอขออนุมัติมาโดยต่อเนื่อง

การขอเสนอจัดทำแผนพัฒนาเพื่อเสริมความมั่นคงของชาติในทะเลและชายฝั่งเป็นครั้งแรก ในขั้นนี้จึงมีความเหมาะสมที่จะนำแผน งบ. ประจำปี ของ นทพ. ชำรงต้น มาใช้เป็นแนวทางเสนอ ในขอบเขตและบริบทของงานพัฒนาท้องถิ่นที่มีพื้นที่เป้าหมายเปลี่ยนไปจากบนบกเป็นในทะเลและชายฝั่งแทน โดยจำแนกเป็นแผนงานทั้ง ๓ ด้านเช่นกัน ดังนี้

๑. แผนงาน เทิดทูน พิทักษ์ และรักษาสถาบันพระมหากษัตริย์

เป็นแผนงานที่กำหนดผลผลิตเพื่อการเทิดทูน การป้องกัน รวมทั้งตอบโต้และทำความเข้าใจ มิให้มีการล่วงละเมิดสถาบันพระมหากษัตริย์ ซึ่งเป็นแผนพัฒนาเพื่อเสริมความมั่นคงของชาติในทะเล และชายฝั่งระดับชาติ ที่สามารถกำหนดหน่วยพิจารณาแผนงานและ งบ. รายจ่ายประจำปี (สายงานกิจการพลเรือน) เป็นส่วนรวม ในวงเงินดำเนินการเดียวกับ นทพ. โดยหน่วยปฏิบัติ ในส่วนของ ทร. ได้แก่ ยก.ทร./ศูนย์ไทยอาสาป้องกันชาติทางทะเล และ กพร.ทร.

ในส่วนการประมาณการวงเงินดำเนินการนั้น เนื่องจากเป็นงานในภาพรวม ในระดับประเทศ จึงเห็นควรกำหนดวงเงินจากอัตราส่วนของจังหวัดที่รับผิดชอบเป็นเกณฑ์

๒. แผนงาน สร้างความปรองดองสมานฉันท์และฟื้นฟูประชาธิปไตย

เป็นแผนงานที่กำหนดผลผลิต เพื่อการสร้าง ความปรองดองสมานฉันท์ของคนในชาติ และฟื้นฟูประชาธิปไตย ซึ่งเป็นแผนพัฒนาเพื่อเสริมความมั่นคงของชาติในทะเลและชายฝั่งในระดับชาติ ที่สามารถกำหนดหน่วยพิจารณาแผนงานและ งบ. รายจ่ายประจำปี (สายงานกิจการพลเรือน) เป็นส่วนรวมในวงเงินดำเนินการเดียวกับ นทพ. โดยหน่วยปฏิบัติในส่วนของ ทร. ได้แก่ ยก.ทร./ ศูนย์ไทยอาสาป้องกันชาติทางทะเล และ กพร.ทร.

ในส่วนการประมาณการวงเงินดำเนินการนั้น เนื่องจากเป็นงานในภาพรวม ในระดับประเทศ จึงเห็นควรกำหนดวงเงินจากอัตราส่วนของจำนวนจังหวัดที่รับผิดชอบเป็นเกณฑ์

๓. แผนงานเสริมสร้างระบบป้องกันประเทศ

เป็นแผนงานที่กำหนดผลผลิต เพื่อการเตรียมกำลัง ใช้กำลัง และอำนวยความสะดวกในการป้องกันประเทศ ซึ่งงานพัฒนาท้องถิ่นในทะเลและชายฝั่งในระดับท้องถิ่นที่ผ่านการพิจารณาในบทที่ ๓ ว่าเป็นวัตถุประสงค์เฉพาะแล้วนั้น ก็คือ งานพัฒนาท้องถิ่นที่นอกจากจะตอบสนองความต้องการของประชาชนท้องถิ่นในแล้ว ยังเป็นงานที่สนับสนุนผลผลิตเพื่อการเตรียมกำลังข้างต้นในพื้นที่เป้าหมายได้อีกด้วย

เมื่อพิจารณาการกำหนดวงเงินงานพัฒนาท้องถิ่นในงบประมาณประจำปีของ นทพ. ตามที่เสนอให้ทราบในบทที่ ๒ ไว้แล้วนั้น พบว่ามีการกำหนดวงเงินไว้ในบทที่ ๒ ลักษณะคือ งานพัฒนาท้องถิ่นทั่วไปที่ไม่ต้องใช้เครื่องจักร หรือเครื่องทุ่นแรงขนาดใหญ่ในงาน จะใช้วงเงินเท่าที่จำเป็น โดยเฉลี่ยงานละ ๓-๕ ล้านบาท ส่วนที่เป็นวงเงินสูงกว่างานพัฒนาท้องถิ่นทั่วไป มีเฉพาะในกิจกรรมรอง การก่อสร้างโครงสร้างพื้นฐานในพื้นที่เป้าหมายเท่านั้น ที่ตั้งวงเงินดำเนินการในราคาต่อหน่วยต่ำกว่า ๑๐ ล้านบาท ซึ่งสูงกว่างานพัฒนาท้องถิ่นมีรายการอื่น ๆ โดยมีรายละเอียด ดังนี้

๑. รายการ ค่าก่อสร้างและปรับปรุงทางชนบทที่มีราคาต่อหน่วยต่ำกว่า ๑๐ ล้านบาท
วงเงินดำเนินการ ๗๑๔,๔๒๘,๕๐๐.-บาท/ปีงบประมาณ
๒. รายการ ค่าใช้จ่ายตามสิทธิกำลังพลในการปฏิบัติงานการก่อสร้างทางชนบท
วงเงินดำเนินการ ๒๕๐,๐๐๐,๐๐๐.-บาท/ปีงบประมาณ
๓. รายการ ค่าก่อสร้างและจัดหาแหล่งน้ำที่มีราคาต่อหน่วยต่ำกว่า ๑ ล้านบาท
วงเงินดำเนินการ ๑,๓๔๗,๒๕๗,๒๐๐.-บาท/ปีงบประมาณ

จากแนวทางการเทียบเคียงงานพัฒนาท้องถิ่นและวงเงินดำเนินงานของ นทพ. บนบก เป็นต้นแบบมาพิจารณาเสนองานพัฒนาท้องถิ่น และวงเงินดำเนินการในพื้นที่ในทะเลและชายฝั่ง พบว่าในงานที่เหมือนกันหรือมีลักษณะใกล้เคียงกัน ซึ่งเห็นควรใช้วงเงินดำเนินการเดียวกันก็ตาม แต่การปฏิบัติงานในพื้นที่ในทะเลและชายฝั่งยังมีค่าใช้จ่ายที่เป็นค่าขนส่งวัสดุอุปกรณ์จากแผ่นดินไปดำเนินการบนเกาะ หรือมีการใช้วัสดุอุปกรณ์ที่เหมาะสมกับสภาพภูมิประเทศและวิถีธรรมชาติของประชาชนในทะเลและชายฝั่งรวมอยู่ด้วย ประกอบกับก่อนดำเนินการจริงหน่วยปฏิบัติจะต้องมีขั้นตอนตรวจสอบความต้องการของประชาชนด้วยการปรึกษากับชุมชนในพื้นที่ การสำรวจความเป็นไปได้ และการสืบราคาในท้องตลาดที่เป็นแนวทางตามระเบียบของทางราชการในการจัดซื้อจัดจ้าง

ดังนั้นเพื่อให้การพิจารณากำหนดวงเงินในขั้นตอนของการพัฒนาท้องถิ่นในทะเลและชายฝั่ง เป็นไปด้วยความประหยัดและรอบคอบ จึงเห็นควรทำแผนงบประมาณประจำปีในการก่อสร้าง โครงสร้างพื้นฐานในพื้นที่เป้าหมาย ที่มีแนวโน้มใช้งบประมาณดำเนินการมากกว่า ๑๐ ล้านบาท โดยวิธีแบ่งเนื้องานและห้วงระยะเวลาดำเนินการเฉพาะงาน และเสนอขอผูกพันวงเงินดำเนินการ ในระยะแรกไว้ก่อนแล้ว จึงเสนอขอดำเนินการเพิ่มเติมในปี งบ. ต่อ ๆ ไป ส่วนงานพัฒนาท้องถิ่นทั่วไป ที่ไม่ต้องใช้เครื่องจักร หรือเครื่องทุ่นแรงขนาดใหญ่ ซึ่งต่างถือเป็นงานใหม่ที่ยังไม่เคยดำเนินการ ในทะเลและชายฝั่งมาก่อน เห็นควรใช้วงเงินในเกณฑ์ค่าเป็นประมาณการขั้นต้น สำหรับการจัดทำแผนงานฯ คือ ทุกงาน ๆ ละ ๑ ล้านบาทไว้ก่อน จากเมื่อพบอุปสรรค ข้อขัดข้องใด ๆ แล้ว จึงก็ให้เสนอเพิ่ม หรือลดในปีต่อ ๆ ไป

ตารางที่ ๔ – ๒ แผนงานเสริมสร้างระบบป้องกันประเทศ งานพัฒนาท้องถิ่นในทะเลและชายฝั่ง
หน่วยเกี่ยวข้องในระดับพื้นที่ และประมาณการวงเงินดำเนินงาน

งานพัฒนาท้องถิ่น ในทะเลและชายฝั่ง (ที่เป็นวัตถุประสงค์เฉพาะ)	หน่วยพิจารณา เสนอขอแผนงาน/งป.	หน่วยปฏิบัติงาน ในทะเล	ประมาณการ วงเงินขั้นต่ำต่อ ๑ หน่วยปฏิบัติงาน
๑. งานก่อสร้างถนน ทางลูกรังและลาดยาง ระหว่างหมู่บ้าน ชุมชน ตำบล (ระยะที่ ๑)	สอ.รฝ. กปช.จต.	นป.สอ.รฝ.๔๕๑, ๔๕๒, ๔๕๑ กจต., นปก.	๑๐ ล้านบาท
๒. งานซ่อมปรับปรุงถนน ทางลูกรังและลาดยาง ระหว่างหมู่บ้าน ชุมชน (ระยะที่ ๑)	สอ.รฝ. กปช.จต.	นป.สอ.รฝ.๔๕๑, ๔๕๒, ๔๕๑ กจต., นปก.	๑๐ ล้านบาท
๓. งานซ่อมสร้างท่าเทียบ เรือโดยสาร/ท่าเรือขนส่ง ระหว่างแผ่นดิน-แผ่นดิน และระหว่างแผ่นดิน-เกาะ (ระยะที่ ๑)	ทรภ.๑, ๒ สอ.รฝ. กปช.จต. ๔ ฐานทัพเรือฯ	ฐตร.ทรภ.๑, ฐสม.ทรภ.๒ นป.สอ.รฝ.๔๕๑, ๔๕๒, ๔๕๑ กจต., กก.นย.๑๘๒ นปก. ฐท.กท., ฐท.สส., ฐท.สข., ฐท.พง.	๑๐ ล้านบาท
๔. งานซ่อมสร้างท่าเทียบ เรือท่องเที่ยวใหม่แบบทุนลอย ระหว่าง เกาะ-เกาะ (ระยะที่ ๑)	ทรภ.๑, ๒ สอ.รฝ. กปช.จต. ๔ ฐานทัพเรือฯ	ฐตร.ทรภ.๑, ฐสม.ทรภ.๒ นป.สอ.รฝ.๔๕๑, ๔๕๒, ๔๕๑ กจต., นธต., มรภ. เกาะไผ่ ฐท.กท., ฐท.สส., ฐท.สข., ฐท.พง.	๑๐ ล้านบาท

ตารางที่ ๔ – ๒ แผนงานเสริมสร้างระบบป้องกันประเทศ งานพัฒนาท้องถิ่นในทะเลและชายฝั่ง
หน่วยเกี่ยวข้องในระดับพื้นที่ และประมาณการวงเงินดำเนินงาน (ต่อ)

งานพัฒนาท้องถิ่น ในทะเลและชายฝั่ง (ที่เป็นวัตถุประสงค์เฉพาะ)	หน่วยพิจารณา เสนอขอแผนงาน/งป.	หน่วยปฏิบัติงาน ในทะเล	ประมาณการ วงเงินขั้นต่ำต่อ ๑ หน่วยปฏิบัติงาน
๕. งานซ่อมสร้าง-บูรณะ ท่าเรือ/สะพานปลาสาธารณะ (แสงสว่าง, บันได, ยางกันกระแทก, พุก, หลักผูกเชือก และอื่น ๆ (ระยะที่ ๑)	ศปก.ทร. สอ.รฝ. ทรภ.๓ กปช.จต. ๔ ฐานทัพเรือฯ	มรภ.ไกลกังวล นป.สอ.รฝ.๔๕๑, ๔๕๒, ๔๕๑ ศปชล.ทพ., นคต. เกาะเมียง กจต., นปก., ฉก.นย.๑๘๒, มรภ.เกาะไผ่ ฐท.กท., ฐท.สส., ฐท.สข., ฐท.พง.	๑๐ ล้านบาท
๖. งานก่อสร้าง ลานเสลิกอปเตอร์บนเกาะ เพื่อการให้ความช่วยเหลือ เร่งด่วนทางการแพทย์ และอพยพประชาชน (ระยะที่ ๑)	ทรภ.๑, ๒, ๓ กปช.จต. สปร.รฝ. ๔ ฐานทัพเรือฯ	ฐตร.ทรภ.๑, ฐสม.ทรภ.๒ มทบ.ทรภ.๑, มชด./๑, ๒ กปก.ทรภ.๒, ๓ มรด., นปอ. นป.สอ.รฝ.๔๕๑, ๔๕๒, ๔๕๑ กจต., นปก. ฐท.กท., ฐท.สส., ฐท.สข., ฐท.พง.	๑๐ ล้านบาท

ตารางที่ ๔ – ๒ แผนงานเสริมสร้างระบบป้องกันประเทศ งานพัฒนาท้องถิ่นในทะเลและชายฝั่ง
หน่วยเกี่ยวข้องในระดับพื้นที่ และประมาณการวงเงินดำเนินงาน (ต่อ)

งานพัฒนาท้องถิ่น ในทะเลและชายฝั่ง (ที่เป็นวัตถุประสงค์เฉพาะ)	หน่วยพิจารณา เสนอขอแผนงาน/งป.	หน่วยปฏิบัติงาน ในทะเล	ประมาณการ วงเงินขั้นต่ำต่อ ๑ หน่วยปฏิบัติงาน
๗. ศูนย์การเรียนรู้ ตามหลักปรัชญาเศรษฐกิจ พอเพียง และการน้อมนำ หลักปรัชญาต่าง ๆ ในพระบาทสมเด็จพระเจ้าอยู่หัวมาดำเนินการ ใน ๑ ไร่พอเพียงบนเกาะ	ทรภ.๑, ๒, ๓ กปช.จต. สป.รฝ. ๔ ฐานทัพเรือฯ	ฐตร.ทรภ.๑, ฐสม.ทรภ.๒ นป.สอ.รฝ.๔๕๑, ๔๕๒, ๔๕๑ กจต., นปก., ฉก.นย.๑๘๒ ฐท.กท., ฐท.สส., ฐท.สข., ฐท.พง. ศรภ.ทร.เกาะช้าง ฉก.๓๒๑, ฉก.๓๖๑ ฉก.สอ.รฝ.๔๑๒,	๑ ล้านบาท
๘. งานตามโครงการ อันเนื่องมาจากพระราชดำริ งานพันธุกรรมพืช ที่เกาะแสมสาร	ทรภ.๑		๑ ล้านบาท
๙. การอนุรักษ์และพัฒนา ป่าชายเลนในพระราชดำริ พระบาทสมเด็จพระเจ้าอยู่หัว	ทรภ.๒,๓ กปช.จต.	ฉก.๓๒๑, ฉก.๓๖๑ กจต.	๑ ล้านบาท
๑๐. การขุดสระเก็บน้ำ จากแหล่งน้ำบนเกาะ (ระยะที่ ๑)	สอ.รฝ. กปช.จต.	นป.สอ.รฝ.๔๕๑, ๔๕๒, ๔๕๑ กจต., นปก.	๑๐ ล้านบาท
๑๑. การขุดคลองส่งน้ำจาก แหล่งน้ำบนเกาะ (ระยะที่ ๑)	สอ.รฝ. กปช.จต.	นป.สอ.รฝ.๔๕๑, ๔๕๒, ๔๕๑ กจต., นปก.	๑๐ ล้านบาท

ตารางที่ ๔ – ๒ แผนงานเสริมสร้างระบบป้องกันประเทศ งานพัฒนาท้องถิ่นในทะเลและชายฝั่ง
หน่วยเกี่ยวข้องในระดับพื้นที่ และประมาณการวงเงินดำเนินงาน (ต่อ)

งานพัฒนาท้องถิ่น ในทะเลและชายฝั่ง (ที่เป็นวัตถุประสงค์เฉพาะ)	หน่วยพิจารณา เสนอขอแผนงาน/งป.	หน่วยปฏิบัติงาน ในทะเล	ประมาณการ วงเงินขั้นต่ำต่อ ๑ หน่วยปฏิบัติงาน
๑๒. การสร้างฝายเก็บน้ำ จากแหล่งน้ำบนเกาะ (ระยะที่ ๑)	สอ.รฝ. กปช.จต.	นป.สอ.รฝ.๔๕๑, ๔๕๒, ๔๕๑ กจต., นปก.	๑๐ ล้านบาท
๑๓. จัดตั้งโรงผลิตน้ำจืด จากทะเล เพื่อแก้ปัญหาภัยแล้ง บนเกาะ (ระยะที่ ๑)	สอ.รฝ. กปช.จต.	นป.สอ.รฝ.๔๕๑, ๔๕๒, ๔๕๑ กจต., นปก., มรภ. เกาะไผ่	๑๐ ล้านบาท
๑๔. การขุดเจาะบ่อบาดาล บนเกาะ พร้อมเครื่องสูบน้ำ พลังงานไฟฟ้าแสงอาทิตย์ (ระยะที่ ๑)	ทรภ.๑, ๒ สอ.รฝ. กปช.จต. ๔ ฐานทัพเรือฯ	ฐตร.ทรภ.๑, ฐสม.ทรภ.๒ นป.สอ.รฝ.๔๕๑, ๔๕๒, ๔๕๑ กจต., นรต., มรภ. เกาะไผ่ ฐท.กท., ฐท.สส., ฐท.สข., ฐท.พง.	๑๐ ล้านบาท
๑๕. สร้างจัดหาถังเก็บน้ำฝน (ระยะที่ ๑)	ทรภ.๑, ๒ สอ.รฝ. กปช.จต. ๔ ฐานทัพเรือฯ	ฐตร.ทรภ.๑, ฐสม.ทรภ.๒ นป.สอ.รฝ.๔๕๑, ๔๕๒, ๔๕๑ กจต., นรต., มรภ. เกาะไผ่ ฐท.กท., ฐท.สส., ฐท.สข., ฐท.พง.	๑๐ ล้านบาท

ตารางที่ ๔ – ๒ แผนงานเสริมสร้างระบบป้องกันประเทศ งานพัฒนาท้องถิ่นในทะเลและชายฝั่ง
หน่วยเกี่ยวข้องในระดับพื้นที่ และประมาณการวงเงินต่องาน (ต่อ)

งานพัฒนาท้องถิ่น ในทะเลและชายฝั่ง (ที่เป็นวัตถุประสงค์เฉพาะ)	หน่วยพิจารณา เสนอขอแผนงาน/งป.	หน่วยปฏิบัติงาน ในทะเล	ประมาณการ วงเงินขั้นต่ำต่อ ๑ หน่วยปฏิบัติงาน
๑๖. สร้างสนามเด็กเล่น ในชุมชนบนเกาะ และชายฝั่งทะเล	สอ.รฝ. กปช.จต.	นป.สอ.รฝ.๔๕๑, ๔๕๒, ๔๕๑ กจต.	๑ ล้านบาท
๑๗. สร้างศาลาที่พัก จุดชมวิวนบนเกาะ	ทรภ.๑, ๒, ๓ สอ.รฝ. กปช.จต. ๔ ฐานทัพเรือฯ	ฐตร.ทรภ.๑, ฐสม.ทรภ.๒ นป.สอ.รฝ.๔๕๑, ๔๕๒, ๔๕๑ กจต., นปก., ศรภ.ทร.อม. ฐท.กท., ฐท.สส., ฐท.สข., ฐท.พง.	๑ ล้านบาท
๑๘. สร้างศาลาประชาคม	ทรภ.๑, ๒, ๓ สอ.รฝ. กปช.จต. ๔ ฐานทัพเรือฯ	ฐตร.ทรภ.๑, ฐสม.ทรภ.๒ กจต., นปก. ศปชล.ทพ. นิก.๓๒๑, นิก.๓๖๑ ฐท.กท., ฐท.สส., ฐท.สข., ฐท.พง.	๑ ล้านบาท
๑๙. สร้างปรับปรุงสถานที่ ท่องเที่ยวทางทะเล อาทิ จุดดำน้ำ พื้นที่ปะการัง จุดเรือชมบรูณะ สถานที่ สำคัญทางประวัติศาสตร์	ทรภ.๑, ๒, ๓ สอ.รฝ. กปช.จต. ๔ ฐานทัพเรือฯ	ฐตร.ทรภ.๑, ฐสม.ทรภ.๒ กจต., นปก. ศรภ.ทร.อม. มชด./๑, มรด., นปอ., มรภ.เกาะไผ่, มรภ.ฐท.สส. ฐท.กท., ฐท.สส., ฐท.สข., ฐท.พง.	๑ ล้านบาท

ตารางที่ ๔ - ๒ แผนงานเสริมสร้างระบบป้องกันประเทศ งานพัฒนาท้องถิ่นในทะเลและชายฝั่ง
หน่วยเกี่ยวข้องในระดับพื้นที่ และประมาณการวงเงินต่องาน (ต่อ)

งานพัฒนาท้องถิ่น ในทะเลและชายฝั่ง (ที่เป็นวัตถุประสงค์เฉพาะ)	หน่วยพิจารณา เสนอขอแผนงาน/งป.	หน่วยปฏิบัติงาน ในทะเล	ประมาณการ วงเงินขั้นต่ำต่อ ๑ หน่วยปฏิบัติงาน
๒๐. สร้างแหล่งกำเนิด ไฟฟ้าพลังงานแสงอาทิตย์ ให้แก่อาคารราชการ และบ้านเรือน แทนที่ เครื่องกำเนิดไฟฟ้า พลังน้ำมันเชื้อเพลิง	สอ.รฝ. กปช.จต.	นป.สอ.รฝ.๔๕๑, ๔๕๒, ๔๕๑ กจต., นปก., นครต., มรภ.เกาะไผ่	๑ ล้านบาท
๒๑. งานรณรงค์ไม่ทิ้งขยะ ชุมชนลงทะเล	สปก.ทร. ทรภ.๑, ๒, ๓ กปช.จต. สอ.รฝ. ๔ ฐานทัพเรือฯ	จตุร.ทรภ.๑, จตุสม.ทรภ.๒ กจต., นปก., มรด., นปอ., สปชล.ทพ. ศรภ.ทร.อม., มรภ. ไกลก้วงล, มชด./๒ ฉก.นย.๑๘๒, มรภ.ปากน้ำประแสร์, มรภ.ฐท.สศ. ฐท.กท., ฐท.สศ., ฐท.สข., ฐท.พง.	๑ ล้านบาท
๒๒. งานรณรงค์ให้ชุมชน แยกขยะ การกำจัดขยะบนเกาะ	ทรภ.๑, ๒, ๓ กปช.จต. ๔ ฐานทัพเรือฯ	จตุร.ทรภ.๑, จตุสม.ทรภ.๒ มชด.๑/๒, มรด., นปอ., นปก., ศรภ.ทร.อม. ฐท.กท., ฐท.สศ., ฐท.สข., ฐท.พง.	๑ ล้านบาท

ตารางที่ ๔ – ๒ แผนงานเสริมสร้างระบบป้องกันประเทศ งานพัฒนาท้องถิ่นในทะเลและชายฝั่ง
หน่วยเกี่ยวข้องในระดับพื้นที่ และประมาณการวงเงินต่องาน (ต่อ)

งานพัฒนาท้องถิ่น ในทะเลและชายฝั่ง (ที่เป็นวัตถุประสงค์เฉพาะ)	หน่วยพิจารณา เสนอขอแผนงาน/งป.	หน่วยปฏิบัติงาน ในทะเล	ประมาณการ วงเงินขั้นต่ำต่อ ๑ หน่วยปฏิบัติงาน
๒๓. งานรณรงค์ไม่ทิ้งขยะ อันตรายเป็นน้ำมันเครื่องเรือ ลงทะเล	ทรภ.๑, ๒, ๓ กปช.จต. ๔ ฐานทัพเรือฯ	ฐตร.ทรภ.๑, ฐสม.ทรภ.๒ มชด.๑/๒, มรต., นปอ., นปก., ศป.ชล.ทพ., ศรภ.ทร.อม., ฉก.นย.๑๘๒, มรภ.ปากน้ำประแสร์, มรภ.ฐท.สส. ฐท.กท., ฐท.สส., ฐท.สข., ฐท.พง.	๑ ล้านบาท
๒๔. งานเฝ้าตรวจ และรายงาน การซ่อมบำรุง เครื่องช่วยเดินเรือในร่องน้ำ ในทะเลและชายฝั่ง (ระยะที่ ๑)	ทรภ.๑, ๒, ๓ กปช.จต. สอ.รฝ. ๔ ฐานทัพเรือฯ	ฐตร.ทรภ.๑, ฐสม.ทรภ.๒ มรต., นปอ., ศรภ.ทร.อม., มรภ.ปากน้ำประแสร์, มรภ.ฐท.สส., มวก.ทรภ.๑ มชด. ๑/๒, กปภ.ทรภ.๒,๓ ฐท.กท., ฐท.สส., ฐท.สข., ฐท.พง.	๑๐ ล้านบาท
๒๕. ให้หน่วย ณ ที่ตั้ง ในทะเลและชายฝั่ง ให้บริการตรวจรักษาโรค แก่ชาวประมง โดยไม่คิดมูลค่า	ทรภ.๑, ๒, ๓ กปช.จต. สอ.รฝ. ๔ ฐานทัพเรือฯ	ฐตร.ทรภ.๑, ฐสม.ทรภ.๒ มรต., นปอ., นปก., ฉก.นย.๑๘๒, ฐท.กท., ฐท.สส., ฐท.สข., ฐท.พง.	๑ ล้านบาท

ตารางที่ ๔ – ๒ แผนงานเสริมสร้างระบบป้องกันประเทศ งานพัฒนาท้องถิ่นในทะเลและชายฝั่ง
หน่วยเกี่ยวข้องในระดับพื้นที่ และประมาณการวงเงินต่องาน (ต่อ)

งานพัฒนาท้องถิ่น ในทะเลและชายฝั่ง (ที่เป็นวัตถุประสงค์เฉพาะ)	หน่วยพิจารณา เสนอขอแผนงาน/งป.	หน่วยปฏิบัติงาน ในทะเล	ประมาณการ วงเงินขั้นต่ำต่อ ๑ หน่วยปฏิบัติงาน
๒๖. จัดชุดแพทย์เคลื่อนที่ ไปกับหน่วยเรือ ให้บริการ ถึงหมู่บ้านชาวประมง	ทรภ.๑, ๒, ๓ กปช.จต.	มรภ.ทรภ.๑, กปก.ทรภ.๒,๓, มชด./๑, ๒, มรต., นปอ.	๑ ล้านบาท
๒๗. สนับสนุนงานมูลนิธิ แพทย์อาสา สมเด็จพระศรีนครินทราบรมราชชนนี (พอ.สว.) ไปกับหน่วยเรือ เพื่อตรวจ รักษาประชาชนในทะเล	ทรภ.๑, ๒, ๓	มรภ.ทรภ.๑, กปก.ทรภ.๒,๓	๑ ล้านบาท
๒๘. จัดให้มีสถานพักพิง ผู้ประสบภัยทางทะเล (ระยะที่ ๑)	ทรภ.๑, ๒	ศรภ.ทร.เกาะช้าง, ศรภ.ทร.อม.	๑๐ ล้านบาท
๒๙. งานซ่อมสร้าง อาคารเรียน บนเกาะ/ชุมชน ในทะเล	สอ.รฝ. กปช.จต.	นป.สอ.รฝ.๔๕๑, ๔๕๒, ๔๕๑ กจต., นปก.	๑ ล้านบาท
๓๐. จัดหาอุปกรณ์การเรียน การกีฬา ทุนการศึกษา	สอ.รฝ. กปช.จต.	นป.สอ.รฝ.๔๕๑, ๔๕๒, ๔๕๑ กจต., นปก., ฉก.นย.๑๘๒	๑ ล้านบาท
๓๑. โครงการดัดแปลง เรือใบไฟเบอร์กลาส หัวโพงชัยพัฒนา	ทรภ.๒, ๓ สอ.รฝ.	กปก.ทรภ.๒,๓ นป.สอ.รฝ.๔๕๑, ๔๕๒, ๔๕๑	๑ ล้านบาท

ตารางที่ ๔ – ๒ แผนงานเสริมสร้างระบบป้องกันประเทศ งานพัฒนาท้องถิ่นในทะเลและชายฝั่ง
หน่วยเกี่ยวข้องในระดับพื้นที่ และประมาณการวงเงินต่องาน (ต่อ)

งานพัฒนาท้องถิ่น ในทะเลและชายฝั่ง (ที่เป็นวัตถุประสงค์เฉพาะ)	หน่วยพิจารณา เสนอขอแผนงาน/งป.	หน่วยปฏิบัติงาน ในทะเล	ประมาณการ วงเงินขั้นต่ำต่อ ๑ หน่วยปฏิบัติงาน
๓๒. งานศึกษาอบรม การเดินเรือชายฝั่งเบื้องต้น	ทรภ.๑, ๒, ๓	มรภ.ทรภ.๑, กปก.ทรภ.๒,๓, ศรภ.ทร.อม.	๑ ล้านบาท
๓๓. งานศึกษาอบรม หลักสูตรการดำน้ำเบื้องต้น	ทรภ.๑, ๒, ๓	มรภ.ทรภ.๑, กปก.ทรภ.๒,๓, ศรภ.ทร.อม.	๑ ล้านบาท
๓๔. งานศึกษาอบรม การสื่อสารในทะเลเบื้องต้น	ทรภ.๑, ๒, ๓	มรภ.ทรภ.๑, กปก.ทรภ.๒,๓, ศรภ.ทร.อม.	๑ ล้านบาท
๓๕. งานศึกษาอบรม ช่างเครื่องยนต์เรือเบื้องต้น	ทรภ.๑, ๒, ๓	มรภ.ทรภ.๑, กปก.ทรภ.๒,๓, ศรภ.ทร.อม.	๑ ล้านบาท
๓๖. งานศึกษาอบรม การเล่นใบ/การสร้างเรือใบ	สปก.ทร. ๔ ฐานทัพเรือฯ	จตุตร.ทรภ.๑, จตุสม.ทรภ.๒ มรภ. ไกลกังวล จuth.กท., จuth.สศ., จuth.สข., จuth.พง.	๑ ล้านบาท
๓๗. งานศึกษาอบรม ด้านอุตุนิยมิวิทยาในทะเล เบื้องต้น	สปก.ทร. ๔ ฐานทัพเรือฯ	จตุตร.ทรภ.๑, จตุสม.ทรภ.๒ มรภ. ไกลกังวล จuth.กท., จuth.สศ., จuth.สข., จuth.พง.	๑ ล้านบาท
๓๘. งานศึกษาอบรม การปฐมพยาบาล และช่วยชีวิตเบื้องต้น	ทรภ.๑, ๒, ๓	มรภ.ทรภ.๑, กปก.ทรภ.๒,๓, ศรภ.ทร.อม.	๑ ล้านบาท

ตารางที่ ๔ – ๒ แผนงานเสริมสร้างระบบป้องกันประเทศ งานพัฒนาท้องถิ่นในทะเลและชายฝั่ง
หน่วยเกี่ยวข้องในระดับพื้นที่ และประมาณการวงเงินต่องาน (ต่อ)

งานพัฒนาท้องถิ่น ในทะเลและชายฝั่ง (ที่เป็นวัตถุประสงค์เฉพาะ)	หน่วยพิจารณา เสนอขอแผนงาน/งป.	หน่วยปฏิบัติงาน ในทะเล	ประมาณการ วงเงินขั้นต่ำต่อ ๑ หน่วยปฏิบัติงาน
๓๙. งานจัดการเป็นครู ชนบทอาสา ไปช่วยสอน หนังสือเด็กในโรงเรียน บนเกาะ/ชุมชนในทะเล ในลักษณะเดียวกันกับ โรงเรียนตำรวจตระเวน ชายแดน	ทรภ.๑, ๒, ๓ กปช.จต.	มรภ.ทรภ.๑, กปก.ทรภ.๒,๓ ศรภ.ทร.อม., ฉก.นย.๑๘๒	๑ ล้านบาท
๔๐. จัดตั้งหอกระจายข่าว	ทรภ.๑, ๒, ๓ สอ.รฝ.	ศรภ.ทร.เกาะช้าง, นป.สอ.รฝ.๔๕๑, ๔๕๒, ๔๕๑ ศรภ.ทร.อม.	๑ ล้านบาท
๔๑. ตั้งสถานี วิทยุกระจายเสียงชุมชน ภาค AM สำหรับ ชาวประมงในทะเล และ ภาค FM สำหรับประชาชน บนเกาะ เพื่อให้รัศมีภาค AM ครอบคลุมอาณาเขตทะเล ทั้งหมด เพื่อแจ้งข่าวสาร พยากรณ์อากาศ และเตือนภัย	ทรภ.๑, ๒, ๓ สอ.รฝ.	ศรภ.ทร.เกาะช้าง, นป.สอ.รฝ.๔๕๑, ๔๕๒, ๔๕๑ ศรภ.ทร.อม.	๑ ล้านบาท
๔๒. จัดชุดพัฒนา การเคลื่อนที่ไปเยี่ยมเยียน ประชาชนในทะเล และชายฝั่งอย่างสม่ำเสมอ	ทรภ.๑, ๒, ๓	มรภ.ทรภ.๑, กปก.ทรภ.๒,๓, ศรภ.ทร.อม.	๑ ล้านบาท

ตารางที่ ๔ – ๒ แผนงานเสริมสร้างระบบป้องกันประเทศ งานพัฒนาท้องถิ่นในทะเลและชายฝั่ง
หน่วยเกี่ยวข้องในระดับพื้นที่ และประมาณการวงเงินต่องาน (ต่อ)

งานพัฒนาท้องถิ่น ในทะเลและชายฝั่ง (ที่เป็นวัตถุประสงค์เฉพาะ)	หน่วยพิจารณา เสนอขอแผนงาน/งป.	หน่วยปฏิบัติงาน ในทะเล	ประมาณการ วงเงินขั้นต่ำต่อ ๑ หน่วยปฏิบัติงาน
๔๓. งานศึกษาอบรม การจัดราชการวิทยุเบื้องต้น	ทรภ.๓ กปช.จต.	ศรภ.ทร.อม. กจต.	๑ ล้านบาท
๔๔. งานด้านการ ปจว./ปชส. ตามที่ได้รับมอบหมาย	ทรภ.๑, ๒, ๓ กปช.จต. สอ.รฝ. ๔ ฐานทัพเรือฯ	ฐตร.ทรภ.๑, ฐสม.ทรภ.๒ มรด., นปอ., กจต., นปก. นป.สอ.รฝ.๔๕๑, ๔๕๒, ๔๕๑ มรภ.ปากน้ำประแสร์, มรภ.ฐท.สส., มวก.ทรภ.๑ มชด. ๑/๒, กปก.ทรภ.๒,๓ ฐท.กท., ฐท.สส., ฐท.สข., ฐท.พง.	๑ ล้านบาท
๔๕. งานช่วยเหลือ ผู้ประสบวาทภัยและภัยแล้ง บนเกาะและชายฝั่ง	ทรภ.๑, ๒, ๓ กปช.จต.	มชด.๑, ๒ มรด., นปอ., นปก. ศรภ.ทร.อม.	๑ ล้านบาท
๔๖. งานให้ความช่วยเหลือ ผู้ประสบภัยในทะเล	ทรภ.๑, ๒, ๓ กปช.จต. ฉก.นย.ภต.	มวก.ทรภ.๑, มทบ.ทรภ.๑, มชด.๑/๒, กปก.ทรภ.๒, ๓ มรด., นปอ., ศรภ.ทร.อม., ศรภ.ทร.เกาะช้าง, ฝูงบิน ทร.๓๑๔๑, มวบ.ฉก.ภต.	๑ ล้านบาท

ตารางที่ ๔ – ๒ แผนงานเสริมสร้างระบบป้องกันประเทศ งานพัฒนาท้องถิ่นในทะเลและชายฝั่ง
หน่วยเกี่ยวข้องในระดับพื้นที่ และประมาณการวงเงินต่องาน (ต่อ)

งานพัฒนาท้องถิ่น ในทะเลและชายฝั่ง (ที่เป็นวัตถุประสงค์เฉพาะ)	หน่วยพิจารณา เสนอขอแผนงาน/งป.	หน่วยปฏิบัติงาน ในทะเล	ประมาณการ วงเงินขั้นต่ำต่อ ๑ หน่วยปฏิบัติงาน
๔๗. งานอนุรักษ์และฟื้นฟู สภาพแวดล้อมในทะเล และชายฝั่ง	ทรภ.๑, ๒ กปช.จต. สอ.รฝ. ๔ ฐานทัพเรือฯ	จตุร.ทรภ.๑, จตุสม.ทรภ.๒ กจต., นธต., นป.สอ.รฝ.๔๕๑, ๔๕๒, ๔๕๑ มรภ.จตุ.สส. จตุ.กท., จตุ.สส., จตุ.สข., จตุ.พง.	๑ ล้านบาท
๔๘. งานฟื้นฟูทรัพยากร ชายฝั่งทะเล	สอ.รฝ. กปช.จต.	นป.สอ.รฝ.๔๕๑, ๔๕๒, ๔๕๑ กจต., นปก.,	๑ ล้านบาท
๔๙. งานส่งเสริมการทำ ฟาร์มทะเล	ทรภ.๑, ๒ กปช.จต. สอ.รฝ. ๔ ฐานทัพเรือฯ	จตุร.ทรภ.๑, จตุสม.ทรภ.๒ กจต. นป.สอ.รฝ.๔๕๑, ๔๕๒, ๔๕๑ จตุ.กท., จตุ.สส., จตุ.สข., จตุ.พง.	๑ ล้านบาท
๕๐. งานซ่อมเรือ/ เครื่องยนต์เรือในทะเล และการกู้เรืออับปาง (ระยะที่ ๑)	ทรภ.๑, ๒, ๓ ๔ ฐานทัพเรือฯ	จตุร.ทรภ.๑, จตุสม.ทรภ.๒ ศรภ.ทร.อม. จตุ.กท., จตุ.สส., จตุ.สข., จตุ.พง.	๑๐ ล้านบาท

ตารางที่ ๔ – ๒ แผนงานเสริมสร้างระบบป้องกันประเทศ งานพัฒนาท้องถิ่นในทะเลและชายฝั่ง
หน่วยเกี่ยวข้องในระดับพื้นที่ และประมาณการวงเงินต่องาน (ต่อ)

งานพัฒนาท้องถิ่น ในทะเลและชายฝั่ง (ที่เป็นวัตถุประสงค์เฉพาะ)	หน่วยพิจารณา เสนอขอแผนงาน/งป.	หน่วยปฏิบัติงาน ในทะเล	ประมาณการ วงเงินขั้นต่ำต่อ ๑ หน่วยปฏิบัติงาน
๕๑. งานจัดเตรียม หน่วยเคลื่อนที่ เพื่อการขจัด คราบน้ำมันและสิ่งสกปรก ในทะเลและชายฝั่งร่วมกับ ชาวประมง (ระยะที่ ๑)	ทรภ.๑, ๒, ๓ ๔ ฐานทัพเรือฯ	ฐตร.ทรภ.๑, ฐสม.ทรภ.๒ ศรภ.ทร.อม. มวก.ทรภ.๑, กปก.ทรภ.๒, ๓ ฐท.กท., ฐท.สส., ฐท.สข., ฐท.พง.	๑๐ ล้านบาท

แนวทางการพิจารณาจัดทำแผน งป. ประจำปี แผนพัฒนาเพื่อเสริมความมั่นคงของชาติ
ในทะเลและชายฝั่ง ในการวิจัยครั้งนี้ไม่ได้มีจุดมุ่งหมายที่จะนำเสนอแผนงานและการปฏิบัติงาน
พัฒนาท้องถิ่นทั้งหมดทุกงาน ตลอดจนมิได้ต้องการเสนอขอวงเงินที่ประมาณการได้ในตารางที่ ๔ – ๒ ทั้งหมด
เพื่อให้หน่วยไปดำเนินการทุกงานให้ได้หรือให้แล้วเสร็จในคราวเดียว เนื่องจากงานพัฒนาท้องถิ่น
ในทะเลและชายฝั่งเป็นงานใหม่ และเป็นกรวิจัยเพื่อจัดทำแผนงบประมาณประจำปี จึงต้องพิจารณาร่วม
ไปถึงขีดความสามารถของหน่วยปฏิบัติงานในพื้นที่เป้าหมายว่า จะเป็นงานที่ไม่ส่งผลกระทบต่อ
ต่อภารกิจของหน่วย

จากการนำเสนองานพัฒนาท้องถิ่นในทะเลและชายฝั่ง (ที่เป็นวัตถุประสงค์เฉพาะ)
จำนวนทั้งสิ้น ๕๓ งาน พร้อมการแจกแจงให้เห็นถึงหน่วยพิจารณาเสนอขอแผนงาน/งป. รวม ๑๑ หน่วยงาน
และหน่วยปฏิบัติงานในทะเลและชายฝั่ง จำนวนรวม ๓๕ หน่วย นั้น สรุปว่าหน่วยพิจารณาฯ
มีหน่วยปฏิบัติงานฯ ที่มีขีดความสามารถปฏิบัติงานได้ ดังนี้

๑. สอ.รฟ. มีงานพัฒนาโครงสร้างพื้นฐาน ๒๖ งาน จัดหาแหล่งน้ำ ๒๕ งาน และงานพัฒนา
ท้องถิ่นทั่วไป ๕๕ งาน

๒. กปช.จต. มีงานพัฒนาโครงสร้างพื้นฐาน ๖ งาน จัดหาแหล่งน้ำ ๖ งาน และงานพัฒนา
ท้องถิ่นทั่วไป ๒๘ งาน

๓. ทรภ.๑ มีงานพัฒนาโครงสร้างพื้นฐาน ๑๑ งาน จัดหาแหล่งน้ำ ๒ งาน และงานพัฒนา
ท้องถิ่นทั่วไป ๔๒ งาน

๔. ทรภ.๒ มีงานพัฒนาโครงสร้างพื้นฐาน ๑๐ งาน จัดหาแหล่งน้ำ ๒ งาน และงานพัฒนา
ท้องถิ่นทั่วไป ๓๖ งาน

๕. ทรภ.๓ มีงานพัฒนาโครงสร้างพื้นฐาน ๘ งาน และงานพัฒนาท้องถิ่นทั่วไป ๔๓ งาน

๖. รฐท.กท. มีงานพัฒนาโครงสร้างพื้นฐาน ๖ งาน จัดหาแหล่งน้ำ ๒ งาน และงานพัฒนา
ท้องถิ่นทั่วไป ๑๒ งาน

๗. รฐท.สส. มีงานพัฒนาโครงสร้างพื้นฐาน ๗ งาน จัดหาแหล่งน้ำ ๒ งาน และงานพัฒนา
ท้องถิ่นทั่วไป ๑๘ งาน

๘. รฐท.สข. มีงานพัฒนาโครงสร้างพื้นฐาน ๖ งาน จัดหาแหล่งน้ำ ๒ งาน และงานพัฒนา
ท้องถิ่นทั่วไป ๑๓ งาน

๙. รฐท.พง. มีงานพัฒนาโครงสร้างพื้นฐาน ๖ งาน จัดหาแหล่งน้ำ ๒ งาน และงานพัฒนา
ท้องถิ่นทั่วไป ๑๓ งาน

๑๐. สปก.ทร. มีงานพัฒนาท้องถิ่นทั่วไป ๔ งาน

๑๑. จก.นย.ภต. มีงานพัฒนาท้องถิ่นทั่วไป ๑ งาน

และเพื่อแสดงให้เห็นถึงความเป็นไปได้ในการพิจารณาเสนอแผนงบประมาณประจำปี
ที่หน่วยปฏิบัติได้มีโอกาสดำเนินการเป็นครั้งแรก โยไม่ส่งผลกระทบต่อภารกิจหลัก จึงเห็นควรให้มี
การทดลองดำเนินการ โดยใช้อัตราส่วนขั้นต่ำที่สุดของหน่วยปฏิบัติงานในพื้นที่เป้าหมาย ๑๐ หน่วย
ต่อ ๑ งาน ยกเว้นหน่วยปฏิบัติการมีต่ำกว่า ๑๒๐ หน่วย แต่เพื่อให้งานพัฒนาครอบคลุมทุกพื้นที่เป้าหมาย
จึงเห็นควรให้หน่วยปฏิบัติงานได้มีโอกาสทดลองปฏิบัติงาน ๑ งานไว้ก่อน ซึ่งจากหลักเกณฑ์นี้
ทำให้สามารถคำนวณวงเงินรวมในการพิจารณาเสนอของบประมาณประจำปีได้ ดังนี้

ตารางที่ ๔ - ๓ แผนงานเสริมสร้างระบบป้องกันประเทศ การพิจารณาเสนอวงเงินหน่วยในงานพัฒนา
โครงสร้างจัดหาแหล่งน้ำ และงานพัฒนาทั่วไป

หน่วย พิจารณา เสนอ	หน่วย ปฏิบัติ งาน	งาน พิจารณา โครงสร้าง วงเงิน ๑๐ ล.บ.	งาน พัฒนา ทั่วไป วงเงิน ๑๐ ล.บ.	งานพัฒนา โครงสร้าง อัตราส่วน ๑๐/๑ งาน	งานจัดหา แหล่งน้ำ อัตราส่วน ๑๐/๑ งาน	งาน พัฒนา ทั่วไป อัตราส่วน ๑๐/๑ งาน	วงเงิน รวม ล.บ.
สอ.รฟ.	๕	๒๖	๒๕	๕๕	๓	๖	๖๖
กปช.จต.	๔	๖	๖	๒๘	๑	๓	๒๓
ทรภ.๑	๕	๑๑	๒	๔๒	๑	๔	๒๔
ทรภ.๒	๔	๑๐	๒	๓๖	๑	๔	๒๔
ทรภ.๓	๖	๘	-	๔๓	๑	๔	๑๔
รฐท.กท.	๑	๖	๒	๑๒	๑	๑	๒๑
รฐท.สส.	๒	๓	๒	๑๘	๑	๒	๒๒
รฐท.สข.	๑	๖	๒	๑๓	๑	๑	๒๑
รฐท.พง.	๑	๖	๒	๑๓	๑	๑	๒๑
สปก.ทร.	๑	-	-	๔	-	๑	๑
ฉก.นย.ภค.	๑	-	-	๑	-	๑	๑
รวม ทั้งสิ้น	๓๕				๑๑	๒๘	๒๓๘

แผนพัฒนาเพื่อเสริมความมั่นคงของชาติในทะเลและชายฝั่ง

เพื่อแสดงให้เห็นถึงความสัมพันธ์ของระบบ โครงสร้างการจัดทำงบประมาณ กับแผนพัฒนา ๘ แผนงานหลักของ นทพ. ที่ได้จำแนกชื่อ แผนงาน/ผลผลิต/กิจกรรมหลัก/กิจกรรมรอง/ รายการ และเงินงบประมาณประจำปีไว้ จึงขอแสดงรายการแผนงานเพื่อการเสนอขออนุมัติ ในปีงบประมาณ พ.ศ. ... ดังนี้

ตารางที่ ๔ – ๔ ร่างแผนงานงบประมาณประจำปีแผนพัฒนาเพื่อเสริมความมั่นคงในทะเลและชายฝั่ง พ.ศ. ...

แผนงาน ผลผลิต กิจกรรมหลัก กิจกรรมรอง	หน่วยพิจารณา แผนงาน	จำนวนเงิน (ล้านบาท)
๑. แผนงาน เติบโตทุน พืชกัญ และรักษาสถาบัน พระมหากษัตริย์ ผลผลิต การเติบโตทุน การป้องกัน รวมทั้งตอบโต้ และทำความเข้าใจมิให้มีการล่วงละเมิดสถาบัน พระมหากษัตริย์ กิจกรรมหลัก การป้องกันและทำความเข้าใจ มิให้มีการล่วงละเมิดสถาบันพระมหากษัตริย์ กิจกรรมรอง การป้องกัน และทำความเข้าใจมิให้มีการล่วงละเมิดสถาบัน พระมหากษัตริย์ รายการ โครงการ ประสานใจในสถาบันการศึกษา	๑. กพร.ทร. ๒. ศูนย์ ทสปช. ในทะเล	วงเงิน ๑.๓๖ ๐.๖๘ ๐.๖๘

ตารางที่ ๔ – ๔ ร่างแผนงานงบประมาณประจำปี แผนพัฒนาเพื่อเสริมความมั่นคงในทะเลและชายฝั่ง
พ.ศ. ... (ต่อ)

แผนงาน ผลผลิต กิจกรรมหลัก กิจกรรมรอง	หน่วยพิจารณา แผนงาน	จำนวนเงิน (ล้านบาท)
<p>๒. แผนงาน สร้างความปรองดองสมานฉันท์และฟื้นฟู ประชาธิปไตย</p> <p>ผลผลิต การสร้างความปรองดองสมานฉันท์ของคนในชาติ และฟื้นฟูประชาธิปไตย</p> <p>กิจกรรมหลัก การสร้างความปรองดอง สมานฉันท์ของคนในชาติ และฟื้นฟูประชาธิปไตย</p> <p>กิจกรรมรอง การสร้าง ความปรองดองสมานฉันท์ของคนในชาติ และฟื้นฟูประชาธิปไตย</p> <p>๑. รายการ โครงการสภาดึกและเยาวชน ร่วมมือร่วมใจ ฟื้นฟูประชาธิปไตย ร่วมพัฒนาชาติไทย</p> <p>๒. รายการ โครงการเสวนาภาคประชาชนเพื่อสร้างความปรองดอง สมานฉันท์ของคนในชาติ</p>	<p>๑. กพร.ทร.</p> <p>๒. ศูนย์ ทสพช. ในทะเล</p>	<p>วงเงิน ๑.๔</p> <p>๐.๗</p> <p>๐.๗</p>
<p>๓. แผนงาน เสริมสร้างระบบป้องกันประเทศ</p> <p>๓.๑ ผลผลิต การเตรียมกำลัง ใช้กำลัง และอำนวยการร่วม ในการป้องกันประเทศ และรักษาความมั่นคงภายใน โดยกำลัง ทร.</p> <p>๓.๑.๑ กิจกรรมหลัก กิจการพลเรือน</p> <p>๓.๑.๑.๑ กิจกรรมรอง การปฏิบัติการ กิจการพลเรือน</p> <p>๑. รายการ งานศึกษาอบรม การเดินเรือชายฝั่งเบื้องต้น</p> <p>๒. รายการ งานศึกษาอบรม หลักสูตรการดำน้ำเบื้องต้น</p>	<p>หน่วยเลือก ประเภทงาน และจำนวนงาน ตามขีด ความสามารถ ในตารางที่ ๔-๒ และตารางที่ ๔-๓ ยกเว้นงาน ในข้อ ๓.๒.๑ และ ๓.๒.๒</p>	<p>วงเงิน ๒๘</p>

ตารางที่ ๔ – ๔ ร่างแผนงานงบประมาณประจำปี แผนพัฒนาเพื่อเสริมความมั่นคงในทะเลและชายฝั่ง
พ.ศ. ... (ต่อ)

แผนงาน ผลผลิต กิจกรรมหลัก กิจกรรมรอง	หน่วยพิจารณา แผนงาน	จำนวนเงิน (ล้านบาท)
๓. รายการ งานศึกษาอบรม การสื่อสารในทะเลเบื้องต้น	สอ.รฝ. ๖ งาน กปช.จต. ๓ งาน	๖ ๓
๔. รายการ งานศึกษาอบรม ช่างเครื่องยนต์เรือเบื้องต้น	ทรภ.๑ ๔ งาน ทรภ.๒ ๔ งาน	๔ ๔
๕. รายการ งานศึกษาอบรม การเล่นใบ/การสร้างเรือใบ	ทรภ.๓ ๔ งาน ฐท.กท. ๑ งาน	๔ ๑
๖. รายการ งานศึกษาอบรม ด้านอู่ศูนย์วิทยาในทะเลเบื้องต้น	ฐท.สส. ๑ งาน ฐท.สข. ๑ งาน	๒ ๑
๗. รายการ งานศึกษาอบรม การปฐมพยาบาลและช่วยชีวิตเบื้องต้น	ฐท.พง. ๑ งาน ศปก.ทร. ๑ งาน	๑ ๑
๘. รายการ จัดทหารเป็นครูชนบท อาสาไปช่วยสอนหนังสือเด็กในโรงเรียนบนเกาะ/ชุมชน ในทะเล ในลักษณะเดียวกันกับโรงเรียนตำรวจตระเวนชายแดน	ฉก.นย.ภต. ๑ งาน	๑
๓.๑.๑.๒ กิจกรรมรอง การปฏิบัติการจิตวิทยา		
๑. รายการ สร้างสนามเด็กเล่น ในชุมชนบนเกาะและชายฝั่งทะเล		
๒. รายการ จัดชุดแพทย์เคลื่อนที่ ไปกับหน่วยเรือ ให้บริการถึงหมู่บ้านชาวประมง		
๓. รายการ ให้หน่วย ณ ที่ตั้ง ในทะเลและชายฝั่ง ให้บริการตรวจรักษาโรคแก่ชาวประมง โดยไม่คิดมูลค่า		
๔. รายการ งานสนับสนุนมูลนิธิ แพทย์อาสาสมเด็จพระศรีนครินทราบรมราชชนนี (พอ.สว.) ไปกับหน่วยเรือ เพื่อตรวจรักษาประชาชนในทะเล		
๕. รายการ งานด้านปฏิบัติการ จิตวิทยาตามที่ได้รับมอบหมาย		

ตารางที่ ๔ – ๔ ร่างแผนงานงบประมาณประจำปี แผนพัฒนาเพื่อเสริมความมั่นคงในทะเลและชายฝั่ง
พ.ศ. ... (ต่อ)

แผนงาน ผลผลิต กิจกรรมหลัก กิจกรรมรอง	หน่วยพิจารณา แผนงาน	จำนวนเงิน (ล้านบาท)
<p>๓.๑.๑.๓ กิจกรรมรอง การประชาสัมพันธ์</p> <p>๑. รายการ งานรณรงค์ไม่ทิ้งขยะ ชุมชนลงทะเล</p> <p>๒. รายการ งานรณรงค์ให้ชุมชน แยกขยะ การกำจัดขยะบนเกาะ</p> <p>๓. รายการ งานรณรงค์ไม่ทิ้งขยะ อันตรายเป็นน้ำมันเครื่องเรือลงทะเล</p> <p>๔. รายการ จัดตั้งหอกระจายข่าว</p> <p>๕. รายการ จัดตั้งสถานี วิทยุกระจายเสียงชุมชนภาค AM สำหรับชาวประมง ในทะเล และภาค FM สำหรับประชาชนบนเกาะ (เพื่อแจ้งข่าวสาร พยากรณ์อากาศ และเตือนภัย)</p> <p>๖. รายการ งานศึกษาอบรม การจัดรายการวิทยุเบื้องต้น</p> <p>๗. รายการ งานด้าน ประชาสัมพันธ์ตามที่ได้รับมอบหมาย</p> <p>๓.๑.๑.๔ กิจกรรมรอง การปลูกฝังอุดมการณ์</p> <p>๑. รายการ งานอนุรักษ์และฟื้นฟู สภาพแวดล้อมในทะเลและชายฝั่ง</p> <p>๒. รายการ งานฟื้นฟูทรัพยากร ชายฝั่งทะเล</p>		

ตารางที่ ๔ - ๔ ร่างแผนงานงบประมาณประจำปีแผนพัฒนาเพื่อเสริมความมั่นคงในทะเลและชายฝั่ง
พ.ศ. ... (ต่อ)

แผนงาน ผลผลิต กิจกรรมหลัก กิจกรรมรอง	หน่วยพิจารณา แผนงาน	จำนวนเงิน (ล้านบาท)
๓.๒ ผลผลิต การพัฒนาโครงสร้างพื้นฐานและการช่วยเหลือ ประชาชน	หน่วยเลือก	วงเงิน ๑๑๐
๓.๒.๑ กิจกรรมหลัก การก่อสร้างโครงสร้างพื้นฐาน ในพื้นที่เป้าหมาย	สอ.รฝ. ๓ งาน	๑๐
๓.๒.๑.๑ กิจกรรมรอง การก่อสร้าง โครงสร้างพื้นฐานในพื้นที่เป้าหมาย	กปช.จต. ๑ งาน	๑๐
๑. รายการ ก่อสร้างถนนทางลูกรัง และลาดยางระหว่างหมู่บ้านชุมชน ตำบล	ทรภ.๑ ๑ งาน	๑๐
๒. รายการ ซ่อมปรับปรุง ถนนทางลูกรังและลาดยางระหว่างหมู่บ้าน ชุมชน	ทรภ.๒ ๑ งาน	๑๐
๓. รายการ ค่าใช้จ่ายตามสิทธิ กำลังพลในการปฏิบัติงานการก่อสร้างทางชนบท	ทรภ.๓ ๑ งาน	๑๐
๔. รายการ งานซ่อมสร้างทำเทียบ เรือโดยสาร/ทำเรือขนส่ง ระหว่างแผ่นดิน-แผ่นดิน/ แผ่นดิน-เกาะ	ฐท.กท. ๑ งาน	๑๐
๕. รายการ งานซ่อมสร้างทำเทียบ เรือท่องเที่ยวแบบทุ่นลอยระหว่างเกาะ-เกาะ	ฐท.สส. ๑ งาน	๑๐
๖. รายการ ซ่อมสร้าง-บูรณะ ทำเรือ/สะพานปลาสาธารณะ (แสงสว่าง, บันได, ยางกันกระแทก, พุก, หลังกุ๊กเชือก และอื่น ๆ)	ฐท.สข. ๑ งาน	๑๐
๗. รายการ ก่อสร้างลาน เฮลิคอปเตอร์บนเกาะ เพื่อการให้ความช่วยเหลือเร่งด่วน ทางการแพทย์และอพยพประชาชน	ฐท.พง. ๑ งาน	๑๐
๘. รายการ จัดให้มีสถานพักฟื้น ผู้ประสบภัยทางทะเล		

ตารางที่ ๔ – ๔ ร่างแผนงานงบประมาณประจำปี แผนพัฒนาเพื่อเสริมความมั่นคงในทะเลและชายฝั่ง
พ.ศ. ... (ต่อ)

แผนงาน ผลผลิต กิจกรรมหลัก กิจกรรมรอง	หน่วยพิจารณา แผนงาน	จำนวนเงิน (ล้านบาท)
<p>๑. รายการ สร้างศาลาประชาคม</p> <p>๒. รายการ สร้างแหล่งกำเนิดไฟฟ้าพลังแสงอาทิตย์ให้แก่อาคารราชการและบ้านเรือนแทนที่เครื่องกำเนิดไฟฟ้าพลังงานน้ำมันเชื้อเพลิง</p> <p>๓. รายการ ซ่อมสร้างอาคารเรียนบนเกาะ/ชุมชนในทะเล</p> <p>๔. รายการ จัดหาอุปกรณ์การเรียน การกีฬา ทุนการศึกษา</p> <p>๕. รายการ สนับสนุนระบบการศึกษาของมูลนิธิการศึกษาทางไกลผ่านดาวเทียมไกลกังวลไปใช้บนเกาะ</p> <p>๖. รายการ โครงการตัดแปลงเรือใบไฟเบอร์กลาสหัวโทงชัยพัฒนา</p> <p>๓.๒.๓.๒ กิจกรรมรอง โครงการประมงหมู่บ้าน</p> <p>รายการ งานส่งเสริมการทำฟาร์มทะเล</p> <p>๓.๒.๓.๓ กิจกรรมรอง การสนับสนุนที่เกี่ยวกับกองทัพเรือ</p> <p>๑. รายการ จัดชุดพัฒนาการเคลื่อนที่ไปเยี่ยมเยียนประชาชนในทะเลและชายฝั่งอย่างสม่ำเสมอ</p> <p>๒. รายการ งานนโยบายผู้บังคับบัญชาตามที่ได้รับมอบหมาย</p>		

ตารางที่ ๔ – ๔ ร่างแผนงานงบประมาณประจำปี แผนพัฒนาเพื่อเสริมความมั่นคงในทะเลและชายฝั่ง
พ.ศ. ... (ต่อ)

แผนงาน ผลผลิต กิจกรรมหลัก กิจกรรมรอง	หน่วยพิจารณา แผนงาน	จำนวนเงิน (ล้านบาท)
<p>๓.๒.๔ กิจกรรมหลัก โครงการอันเนื่องมาจากพระราชดำริ</p> <p>๓.๒.๔.๑ กิจกรรมรอง การเกษตรผสมผสานตามแนวพระราชทานเศรษฐกิจพอเพียง</p> <p>รายการ การเกษตรผสมผสานตามแนวพระราชทานเศรษฐกิจพอเพียง ๑ ไร่ พอเพียงบนเกาะ</p> <p>๓.๒.๔.๒ กิจกรรมรอง การอนุรักษ์พันธุกรรมพืชอันเนื่องมาจากพระราชดำริ</p> <p>๑. รายการ การอนุรักษ์พันธุกรรมพืชอันเนื่องมาจากพระราชดำริ งานพันธุกรรมพืชที่เกาะเสม็ดสาร</p> <p>๒. รายการ อนุรักษ์และพัฒนาป่าชายเลนในพระราชดำริพระบาทสมเด็จพระเจ้าอยู่หัว</p> <p>๓.๒.๔.๓ กิจกรรมรอง การพัฒนาพื้นที่ต้นน้ำตามแนวพระราชดำริ</p> <p>รายการ การเกษตรผสมผสานตามแนวพระราชทานเศรษฐกิจพอเพียง ๑ ไร่ พอเพียงบนเกาะ</p> <p>๓.๒.๔.๔ กิจกรรมรอง ศูนย์การเรียนรู้เศรษฐกิจพอเพียง</p> <p>รายการ ศูนย์การเรียนรู้ตามหลักปรัชญาเศรษฐกิจพอเพียง และการน้อมนำหลักปรัชญาต่าง ๆ ในพระบาทสมเด็จพระเจ้าอยู่หัวมาดำเนินการใน ๑ ไร่ พอเพียง</p> <p>๓.๒.๕ กิจกรรมหลัก การเตรียมความพร้อมในการช่วยเหลือป้องกันบรรเทาสาธารณภัยและภัยพิบัติ</p>		

ตารางที่ ๔ – ๔ ร่างแผนงานงบประมาณประจำปี แผนพัฒนาเพื่อเสริมความมั่นคงในทะเลและชายฝั่ง
พ.ศ. ... (ต่อ)

แผนงาน ผลผลิต กิจกรรมหลัก กิจกรรมรอง	หน่วยพิจารณา แผนงาน	จำนวนเงิน (ล้านบาท)
<p style="text-align: center;">๓.๒.๕.๑ กิจกรรมรอง การเตรียม</p> <p>ความพร้อมในการช่วยเหลือป้องกันบรรเทาสาธารณภัย และภัยพิบัติ</p> <p style="text-align: center;">๑. รายการ งานช่วยเหลือ</p> <p>ผู้ประสบภัยวาตภัยและภัยแล้งบนเกาะและชายฝั่ง</p> <p style="text-align: center;">๒. รายการ งานช่วยเหลือ</p> <p>ผู้ประสบภัยในทะเล</p> <p style="text-align: center;">๓.๒.๖ กิจกรรมหลัก การพัฒนาการท่องเที่ยวเขตทหาร</p> <p>กิจกรรมรอง การสร้างความปรองดองสมานฉันท์ของคนใน ชาติ และฟื้นฟูประชาธิปไตย</p> <p style="text-align: center;">๓.๒.๖.๑ กิจกรรมรอง การพัฒนา</p> <p>การท่องเที่ยวเขตทหาร</p> <p style="text-align: center;">๑. รายการ สร้างศาลาที่พัก</p> <p>จุดชมวิวยบนเกาะ</p> <p style="text-align: center;">๒. รายการ สร้างปรับปรุง</p> <p>สถานที่ท่องเที่ยวทางทะเล อาทิ จุดจำหน่ายของที่ระลึก จุดเรือชม</p> <p>รวมเงินทั้งสิ้น สองร้อยสี่สิบล้านเจ็ดแสนหกหมื่นบาทถ้วน</p>		๒๔๐.๗๖

สรุป

แผนพัฒนาเพื่อเสริมความมั่นคงในทะเลและชายฝั่ง เป็นแผนงานเพื่อขยายพื้นที่งานพัฒนาท้องถิ่นอันเป็นเครื่องต่อการสร้างความมั่นคงของชาติที่ นทพ. ดำเนินการอยู่โดยส่วนรวมทั้งประเทศ แต่เนื่องจากพื้นที่เป้าหมายหลักบนบก และโดยเฉพาะบริเวณชายแดนทางบกยังคงมีพื้นที่เป้าหมายหลักอีกมาก ส่งผลให้ปัจจุบัน นทพ. จึงยังไม่อาจนำวิธีพัฒนาท้องถิ่นมาดำเนินการให้ครอบคลุมพื้นที่ในทะเลและชายฝั่งได้อย่างทั่วถึงและต่อเนื่อง ในขณะที่กองทัพเรือมีภารกิจและหน้าที่ตลอดจนหน่วยรับผิดชอบพื้นที่ครอบคลุมพื้นที่เป้าหมายในทะเลและชายฝั่งอยู่แล้ว ประกอบกับมวลชนและพื้นที่เป้าหมายของกองทัพเรืออยู่ในสภาพทุรกันดารและห่างไกล การคมนาคมไม่สะดวกและไม่ทั่วถึง ประชาชนที่มีรายได้น้อยประสบความยากลำบากขาดความเท่าเทียมกับมวลชนบนบก

ดังนั้น เมื่อนำวิธีพัฒนาท้องถิ่นบนบกของ นทพ. มาวิเคราะห์เพื่อค้นหางานพัฒนาท้องถิ่นในทะเลและชายฝั่งที่อยู่ในหลักเกณฑ์เดียวกัน เป็นงานที่สามารถน้อมนำโครงการอันเนื่องมาจากพระราชดำริพระบาทสมเด็จพระเจ้าอยู่หัว รัชกาลที่ ๙ และงานพัฒนาท้องถิ่นที่สอดคล้องกับสภาพภูมิศาสตร์และวิถีธรรมชาติในทะเลและชายฝั่ง มาสังเคราะห์กับเกณฑ์ความเหมาะสม ความสามารถกระทำได้ และความยอมรับได้ ร่วมกับกับการประมาณการวงเงินดำเนินการในวงเงินเดียวกับ นทพ. และการพิจารณาทดลองปฏิบัติในลักษณะเพื่อพรางด้วยความรอบคอบและเป็นไปโดยประหยัดแล้ว จึงเห็นควรนำข้อมูลที่ได้จากการวิจัยนี้ไปจัดทำแผนงบประมาณประจำปี เพื่อการเสนอขอดำเนินการในลักษณะเพื่อพรางต่อไป

บทที่ ๕

สรุปและข้อเสนอแนะ

สรุป

จากวัตถุประสงค์ของการวิจัย เพื่อการประเมินสถานภาพปัญหาและข้อจำกัดต่อการดำเนินการกับภัยคุกคามที่กระทบต่อประชาชนในทะเลและชายฝั่ง เพื่อศึกษาวิเคราะห์ปัจจัยที่เกี่ยวข้องกับการพัฒนาเพื่อเสริมความมั่นคงของชาติในทะเลและชายฝั่ง และเพื่อศึกษาเปรียบเทียบและเสนอแนะแผนพัฒนาเพื่อเสริมความมั่นคงของชาติในทะเลและชายฝั่งแก่กองทัพเรือ โดยใช้วิธีพัฒนาท้องถิ่นและโครงการพระราชดำริตามอย่างที่หน่วยบัญชาการทหารพัฒนาใช้เป็นแนวทางนั้น การวิจัยได้นำเสนอมาเป็นลำดับพร้อมมีผลการวิจัย สรุปได้ดังนี้

๑. นำวิธีการพัฒนาท้องถิ่นของ นทพ. ในพื้นที่เป้าหมายชายแดนทางบก เป็นแนวคิดเริ่มต้น ผลการวิจัยพบว่า พื้นที่ในทะเลและชายฝั่งมีสภาพเปรียบเสมือนชายแดนทางทะเล แต่เกาะและจังหวัดชายฝั่งทะเลเป็นพื้นที่ตอนใน ไม่ได้เป็นพื้นที่เป้าหมายที่เป็นความสำคัญอันดับแรก ๆ ต่อการพัฒนา เช่น พื้นที่ชายแดนทางบกที่เป็นกิจหลักของ นทพ. ที่ยังไม่แล้วเสร็จ โดยแม้ว่า นทพ. จะเคยมีงานพัฒนาท้องถิ่นในพื้นที่จังหวัดชายทะเลบ้าง ก็เป็นเพียงการสนับสนุนเป็นเพียงครั้งคราว ไม่ได้มีการบรรจุไว้ในแผนงานต่อเนื่องประจำปี

๒. ผู้ประเค้นเกาะ ชุมชนในทะเลและชายฝั่ง คือ ชายแดนทางทะเล ที่ประสบภัยคุกคามต่อความมั่นคงของชาติที่ไม่ต่างไปจากชายแดนทางบก และนับวันที่จะเพิ่มขึ้นมากกว่าจากปัญหาภัยคุกคามในระดับประเทศ

ผลการวิจัยพบว่า เกาะและจังหวัดชายทะเลต่างก็ประสบปัญหาด้านความมั่นคงของชาติที่ไม่แตกต่างไปจากพื้นที่ชายแดนทางบก และในภายหน้ากลับมีแนวโน้มที่จะซับซ้อนและมากขึ้นกว่าบนบก เนื่องจากภัยคุกคามเปลี่ยนทิศทางการเข้าสู่ประเทศและมีพัฒนาการเพิ่มขึ้น

๓. อัญเชิญพระราชดำรัสฯ ร.๕ ตอนหนึ่งความว่า “ความมั่นคงที่เป็นปัจจัยสำคัญ คือ ความมั่นคงของประชาชนทั่วไปในชนบท” พร้อมกับการน้อมนำโครงการอันเนื่องมาจากพระราชดำริในรัชกาลที่ ๕ ไปพิจารณาดำเนินการในทะเลและชายฝั่ง

ผลการวิจัยพบว่า งานพัฒนาท้องถิ่นตาม ๘ แผนงานหลักของ นทพ. และงานตามโครงการอันเนื่องมาจากพระราชดำริในรัชกาลที่ ๕ สามารถนำและน้อมนำไปปฏิบัติในพื้นที่เป้าหมายในทะเลและชายฝั่ง ซึ่งก็มีสภาพทุรกันดาร ห่างไกลความเจริญ และมีการคมนาคมไม่ทั่วถึงที่ไม่แตกต่างไปกว่าพื้นที่ชายแดนบนบก แต่กลับมีบริบทที่เป็นสภาพภูมิศาสตร์และวิถีธรรมชาติของประชาชนที่แตกต่างออกไป

๔. เสนองานพัฒนาท้องถิ่นเพิ่มเติมจากงานพัฒนาท้องถิ่นบนบกทั้งหมดในข้อ ๓. เพื่อให้ตอบสนองความต้องการของประชาชนตามภูมิรัฐศาสตร์และวิถีธรรมชาติในทะเลและชายฝั่ง

ผลการวิจัยพบว่า งานพัฒนาท้องถิ่นในทะเลและชายฝั่งทั้งหมดอยู่ในรูปแบบเดียวกับงานพัฒนาท้องถิ่นบนบกตาม ๘ แผนงานของ นทพ. โดยในแต่ละแผนงานฯ ยังสามารถพิจารณางานใหม่ที่เหมาะสมกับสภาพภูมิรัฐศาสตร์ และสามารถตอบสนองความต้องการของประชาชนในทะเลและชายฝั่งได้อีก ทำให้ในขั้นต้นสามารถพิจารณากำหนดงานพัฒนาท้องถิ่นในทะเลและชายฝั่งเพื่อเลือกได้ถึง ๘๔ งาน

๕. นำงานพัฒนาท้องถิ่นของ นทพ. งานในโครงการอันเนื่องมาจากพระราชดำริฯ และงานเพิ่มเติมตามภูมิรัฐศาสตร์และวิถีธรรมชาติในทะเลและชายฝั่งมาสังเคราะห์ร่วมกัน โดยใช้กรอบกระบวนการโครงสร้างยุทธศาสตร์ วปอ. เป็นเครื่องกำหนดความต้องการ (Ends)

ผลการวิจัยพบว่า งานพัฒนาท้องถิ่นในทะเลและชายฝั่งที่ริเริ่มในข้อ ๔ นั้น เมื่อนำไปวิเคราะห์ถึงขีดความสามารถด้านความเหมาะสม ความสามารถกระทำได้ และความยอมรับได้กับหน้าที่และภารกิจของกองทัพเรือแล้ว สามารถถ่วงดุลได้เป็นงานที่เป็นวัตถุประสงค์เฉพาะต่อการบรรลุความต้องการ (Ends) ได้จำนวน ๕๒ งาน

๖. อัญเชิญพระราชดำรัสฯ ร.๕ ตอนหนึ่งความว่า “...ทหารนั้น มิใช่จะมีหน้าที่ในการใช้ศาสตราวุธทำสงครามประการเดียว หากยังต้องปฏิบัติภารกิจด้านกิจการพลเรือน คือ ใช้ความรู้ ความคิด จิตวิทยา และความเฉลียวฉลาด ซึ่งอาจรวมเรียกได้ว่า อารุททางปัญญาเข้าปฏิบัติพัฒนาท้องถิ่นให้ประชาชนกินคืออยู่ดี มีความปลอดภัย มีขวัญและกำลังใจที่จะสร้างชาติ ความเจริญ ความมั่นคงให้แก่ตนเองและส่วนรวม อีกประการหนึ่งด้วย...” น้อมนำไปพิจารณากำหนดหน่วยดำเนินการในทะเลและชายฝั่ง

ผลการวิจัยพบว่า กองทัพเรือ เป็นหน่วยที่มีหน้าที่ ภารกิจ และหน่วยปฏิบัติ ในพื้นที่รับผิดชอบในทะเลและชายฝั่งอยู่ประจำในทุกพื้นที่เป้าหมายในทะเลและชายฝั่ง ทั้งด้านอ่าวไทย และอันดามัน จึงมีขีดความสามารถที่พร้อมน้อมนำพระราชดำรัสฯ ร.๕ ไปดำเนินการปฏิบัติงาน พัฒนาท้องถิ่นในทะเลและชายฝั่ง

๑. นำงานพัฒนาท้องถิ่นในทะเลและชายฝั่งที่เป็นวัตถุประสงค์เฉพาะ (Specific Job Objectives) ไปกำหนดการสนองความต้องการ (Way and Means)

ผลการวิจัยพบว่ากองทัพเรือมีหน่วยงานในระดับหน่วยขึ้นตรงกองทัพ จำนวน ๒ หน่วย คือ ยก.ทร. และ กพร.ทร. และหน่วยงานในระดับหน่วยปฏิบัติงานในพื้นที่รับผิดชอบในทะเลและชายฝั่ง จำนวน ๑๑ หน่วย เรียงจากมีหน่วยปฏิบัติงานมากไปหาน้อยได้ดังนี้ สอ.รฝ., กปช.จต., ทรภ.๑, ทรภ.๒, ทรภ.๓, รฐท.กท., รฐท.สส., รฐท.สข., รฐท.พง., สปก.ทร. และ จก.นย.ภต. โดยทุกหน่วยมีที่ตั้งหน่วย ครอบคลุมพื้นที่เป้าหมายต่อการสร้างความมั่นคงของชาติในทะเลและชายฝั่งอยู่แล้ว

๒. พิจารณานโยบายปฏิบัติงานในพื้นที่เป้าหมายการพัฒนาท้องถิ่นในทะเลและชายฝั่ง โดยคำนึงถึงขีดความสามารถและจำนวนหน่วยปฏิบัติที่มี เพื่อให้สามารถทดลองดำเนินการได้ โดยไม่ส่งผลกระทบต่อภารกิจประจำ ทั้งนี้จากการเปรียบเทียบอัตราส่วนหน่วยและประเภทของงาน ที่สามารถดำเนินการในแต่ละพื้นที่ พบว่าในขั้นต้นเห็นควรให้หน่วยต้นสังกัด ซึ่งเป็นหน่วยพิจารณา แผนงานได้มีโอกาสพิจารณาเสนอแผนงาน และ งบประมาณ. ในอัตราส่วนและหลักเกณฑ์ที่เสนอในบทที่ ๔

ผลการวิจัยพบว่า ในขั้นต้นของการใช้งานพัฒนาท้องถิ่นในทะเลและชายฝั่ง เป็นเครื่องมือสู่การบรรลุวัตถุประสงค์นั้น เห็นควรดำเนินการเพื่อพรางในงานก่อสร้างโครงสร้างพื้นฐาน งานจัดหาแหล่งน้ำ และงานพัฒนาความเป็นอยู่ทั่วไป ด้วยการนำหลักเกณฑ์ให้หน่วยสามารถ พิจารณาเลือกงานในแต่ละประเภทด้วยการประชาคมกับชุมชนในพื้นที่เป้าหมาย หรือตามขีดความสามารถ ในอัตราส่วนของหน่วยปฏิบัติที่ไม่ส่งผลกระทบต่อภารกิจประจำ (รายละเอียดบทที่ ๔) และสำหรับ งานพัฒนาโครงสร้างพื้นฐานและจัดหาแหล่งน้ำนั้น ความเป็นไปได้ที่การประมาณการงบประมาณ ในขั้นต้นอาจไม่พอเพียง จึงเห็นควรให้แบ่งห้วงระยะเวลาดำเนินการต่อไป

๓. จัดทำร่างแผนงบประมาณประจำปี พ.ศ. ... ในรูปแผนงาน ผลผลิต กิจกรรมหลัก เช่นเดียวกับแผน งบประมาณ. ประจำปีของ นทพ. เพื่อถ่ายทอดความเข้าใจและการพิจารณาในระบบแผนและ งบประมาณ. ทั้งนี้ในทางปฏิบัติ หากแผนงานใดใช้ งบประมาณ. มากกว่าที่ตั้งไว้ สามารถแบ่งห้วงระยะเวลา เพื่อเสนอ ดำเนินการต่อเนื่องในปีถัดไป

ผลการวิจัยพบว่า การนำเสนอแผนงานเห็นควรใช้รูปแบบการนำเสนอแผนงบประมาณ ประจำปีของ นทพ. ใน ๓ แผนงาน คือ

๑. แผนงาน เทิดทูน พิทักษ์ และรักษาสถาบันพระมหากษัตริย์ จำนวน ๑ งาน
 ๒. แผนงาน สร้างความปรองดองสมานฉันท์และฟื้นฟูประชาธิปไตย จำนวน ๒ งาน
 ๓. แผนงาน เสริมสร้างระบบป้องกันประเทศหน่วยพิจารณาแผน จำนวน ๑๑ หน่วย
 สามารถเลือกงานให้หน่วยปฏิบัติ รวม ๓๕ หน่วย ดำเนินการได้ ๔๕ งาน
 จากงานพัฒนาท้องถิ่นในทะเลและชายฝั่งในชั้นต้นทั้ง ๕๒ รูปแบบ

๑๐. ผลที่ได้รับการวิจัย คือ แผนงบประมาณงานพัฒนาเพื่อเสริมความมั่นคงของชาติ
 ในทะเลและชายฝั่ง ซึ่งเป็นแผนงานใหม่ที่ยังไม่เคยมีมาก่อน

ผลการวิจัยพบว่า การจัดทำแผนฯ นี้ เป็นแผนงานใหม่ที่ยังไม่เคยมีการดำเนินการก่อน
 จึงเห็นควรเสนอในลักษณะเพื่อพราง โดยในชั้นต้นได้พิจารณาประมาณการวงเงินด้วยความรอบคอบ
 และเป็นไปโดยประหยัดแล้ว อยู่ในวงเงิน จำนวน ๒๔๐.๗๖ ล้านบาท ซึ่งไม่สูงมากนัก ที่จะได้รับ
 ความกรุณาพิจารณาให้ดำเนินการ

ข้อเสนอแนะ

ข้อเสนอแนะเชิงนโยบาย

จากการวิจัยพบว่ากองทัพเรือมีโอกาสนำวิธีพัฒนาท้องถิ่นเป็นเครื่องมือสร้างความมั่นคงของชาติ
 ในทะเลและชายฝั่ง เพื่อให้ประชาชนในทะเลและชายฝั่ง ซึ่งเป็นมวลชนเป้าหมายโดยตรง
 ของกองทัพเรือเอง มีชีวิตความเป็นอยู่ที่ดีขึ้นทั้งทางวัตถุและจิตใจ เกิดความรัก และเชื่อมั่น ศรัทธา
 ในสถาบันชาติ ศาสนา พระมหากษัตริย์ และการปกครองในระบอบประชาธิปไตยอันมีพระมหากษัตริย์
 ทรงเป็นประมุขภายใต้การนำของคณะรัฐบาล

ข้อเสนอแนะระดับปฏิบัติ

๑. หน่วยงานสายงานกิจการพลเรือนกองทัพเรือ เป็นหน่วยที่มีบทบาทต่อการเสนอ
 แผนงานงบประมาณประจำปี แผนพัฒนาเพื่อเสริมความมั่นคงของชาติในทะเลและชายฝั่ง

๒. หน่วยงานของกองทัพเรือในพื้นที่ที่สอดคล้องกับแผนงานด้านความมั่นคง
 หรือยุทธศาสตร์ความมั่นคง หน่วยในระดับพื้นที่รับผิดชอบในทะเลและชายฝั่ง หน่วยในระดับพื้นที่
 ดูแลรักษาเขตปลอดภัยทางทหาร และหน่วยในระดับพื้นที่ปฏิบัติการทางทหาร คือ เครื่องมือสำคัญ
 (Means) ที่จะต้องใช้โอกาสนี้สร้างความพร้อมของหน่วยต่อการระดมมวลชนเป้าหมายในพื้นที่รับผิดชอบ
 และนำงานพัฒนาท้องถิ่นในทะเลและชายฝั่งที่เป็นวัตถุประสงค์เฉพาะการวิจัย (Ways) ไปสู่การปฏิบัติจริง
 ด้วยการพิจารณางานและวงเงินดำเนินการที่ได้จากการวิจัยในลักษณะเพื่อพรางด้วยความรอบคอบ
 และเป็นไปด้วยความประหยัด

เพื่อการบรรลุวัตถุประสงค์การพัฒนาท้องถิ่นในทะเลและชายฝั่ง (Ends) ที่ส่งผลโดยตรง
 ต่อมวลชนเป้าหมายกองทัพเรือในพื้นที่รับผิดชอบและโดยส่วนรวมต่อความเจริญก้าวหน้าของประเทศชาติ

บรรณานุกรม

หนังสือ

คณะนักศึกษามหาวิทยาลัยป้องกันราชอาณาจักร, ยุทธศาสตร์ชาติ พ.ศ.๒๕๕๒ – ๒๕๕๖ กรุงเทพฯ :
บริษัทดาวฤกษ์ คอมมูนิเคชั่นส์, ๒๕๕๑

วิทยานิพนธ์ รายงานการวิจัย เอกสารวิจัย

อาจ ชาคินกรบ, พลโท, การพัฒนายุทธศาสตร์ชาติ, เอกสารประกอบการศึกษา วิทยาลัยป้องกันราชอาณาจักร,
การศึกษารุ่นที่ ๒๕, พ.ศ.๒๕๒๕ – ๒๕๒๖ (โรเนียว).

เชิดชาย เหล่าหล้า, พันเอก, ศัพท์และความหมายต่างๆ ทางด้านความมั่นคงแห่งชาติ ยุทธศาสตร์
และคำอื่นๆ ที่เกี่ยวข้อง, เอกสารประกอบการศึกษา วิทยาลัยป้องกันราชอาณาจักร,
การศึกษารุ่นที่ ๒๕, พ.ศ.๒๕๒๕ – ๒๕๒๖.

เอกสารไม่ตีพิมพ์

หน่วยบัญชาการทหารพัฒนา. “เอกสารประกอบการบรรยายสรุป” ๒๕๕๘.

กรมกิจการพลเรือนทหาร. “แผนปฏิบัติงานสายงานกิจการพลเรือน พ.ศ.๒๕๕๘”

เอกสารประกอบการศึกษา ๒๕๕๘.

ภาคผนวก

ผนวก ก

ที่ตั้งหน่วยในสนามและพื้นที่พัฒนารับผิดชอบ นทพ.

ลำดับ	นามหน่วย	ที่ตั้งหน่วย	พื้นที่รับผิดชอบ
๑	สนภ.๑ นทพ.	บ.หนองเค็ด ต.ท่าถ่าน อ.พนมสารคาม จ.ฉะเชิงเทรา	กรุงเทพมหานคร, จ.นนทบุรี, จ.ปทุมธานี, จ.นครปฐม, จ.พระนครศรีอยุธยา, จ.สมุทรปราการ, จ.สมุทรสาคร, จ.สมุทรสงคราม, จ.กาญจนบุรี, จ.สุพรรณบุรี, จ.อ่างทอง, จ.สระแก้ว, จ.ปราจีนบุรี, จ.นครนายก, จ.ฉะเชิงเทรา, จ.ชลบุรี, จ.เพชรบุรี, จ.ราชบุรี, จ.ประจวบคีรีขันธ์, จ.ตราด, จ.จันทบุรี, จ.ระยอง, จ.อุทัยธานี, จ.ชัยนาท, จ.สิงห์บุรี, จ.เพชรบูรณ์, จ.ลพบุรี และ จ.สระบุรี
๒	นพค.๑๑	บ.วังเกียง ต.ท่าขมนุน อ.ทองผาภูมิ จ.กาญจนบุรี	จ.กาญจนบุรี, จ.สุพรรณบุรี, จ.อ่างทอง, จ.นครปฐม และจังหวัดอื่น ๆ ตามที่ สนภ.๑ นทพ. กำหนด
๓	นพค.๑๒	บ.แซร์อ้อ ต.แซร์อ้อ อ.วัฒนานคร จ.สระแก้ว	จ.สระแก้ว, จ.ปราจีนบุรี, จ.นครนายก, จ.ฉะเชิงเทรา, จ.สมุทรปราการ และจังหวัดอื่น ๆ ตามที่ สนภ.๑ นทพ. กำหนด
๔	นพค.๑๓	บ.ทุ่งเค็ด ต.วังจันทร์ อ.แก่งกระเจาน จ.เพชรบุรี	จ.เพชรบุรี, จ.ราชบุรี, จ.สมุทรสาคร, จ.สมุทรสงคราม, จ.ประจวบคีรีขันธ์ และจังหวัดอื่น ๆ ตามที่ สนภ.๑ นทพ. กำหนด

ที่ตั้งหน่วยในสนามและพื้นที่พัฒนารับผิดชอบ นทพ. (ต่อ)

ลำดับ	นามหน่วย	ที่ตั้งหน่วย	พื้นที่รับผิดชอบ
๕	นพค.๑๔	บ.ตากแว้งล่าง ค.บ่อพลอย อ.บ่อไร่ จ.ตราด	จ.ตราด, จ.จันทบุรี, จ.ระยอง, จ.ชลบุรี และจังหวัดอื่น ๆ ตามที่ สนภ. นทพ. กำหนด
๖	นพค.๑๕	บ.ชุมทหาร ค.ห้วยคต อ.ห้วยคต จ.อุทัยธานี	จ.อุทัยธานี, จ.ชัยนาท, จ.สิงห์บุรี, จ.พระนครศรีอยุธยา และจังหวัดอื่น ๆ ตามที่ สนภ.๑ นทพ. กำหนด
๗	นพค.๑๖	บ.หนองนารี ค.สะเตียง อ.เมือง จ.เพชรบูรณ์	จ.เพชรบูรณ์, จ.ลพบุรี, จ.สระบุรี, จ.ปทุมธานี และจังหวัดอื่น ๆ ตามที่ สนภ.๑ นทพ. กำหนด
๘	วส.๕๓๔	บ.เขากิว ค.สะแกกรัง อ.เมือง จ.อุทัยธานี	มีพื้นที่พัฒนารอบคลุมพื้นที่ ๆ พัฒนาทั้งหมดของ สนภ.๑ นทพ.
๙	สกส.๑ สทพ.	บ.แซร์อ้อ ค.แซร์อ้อ อ.วัฒนานคร จ.สระแก้ว	มีพื้นที่พัฒนารอบคลุมพื้นที่ ๆ พัฒนาทั้งหมดของ สนภ.๑ นทพ.
๑๐	ช.พัฒนา สนภ.๑	บ.หนองเค็ด ค.ท่าถ่าน อ.พนมสารคาม จ.ฉะเชิงเทรา	มีพื้นที่พัฒนารอบคลุมพื้นที่ ๆ พัฒนาทั้งหมดของ สนภ.๑ นทพ.

ที่ตั้งหน่วยในสนามและพื้นที่พัฒนารับผิดชอบ นทพ. (ต่อ)

ลำดับ	นามหน่วย	ที่ตั้งหน่วย	พื้นที่รับผิดชอบ
๑๑	สนภ.๒ นทพ.	ค่ายทหศิลป์ประสิทธิ์ บ. โนนสูง ค. โนนสูง อ.เมือง จ.อุดรธานี	จ.อุดรธานี, จ.ขอนแก่น, จ.นครพนม, จ.เลย, จ.หนองบัวลำภู, จ.มุกดาหาร, จ.กาฬสินธุ์, จ.หนองคาย, จ.บึงกาฬ และ จ.สกลนคร
๑๒	นพค.๒๑	บ. โลกหนองแก ค. นาขุง อ. ศรีธาตุ จ.อุดรธานี	จ.อุดรธานี, จ.ขอนแก่น และจังหวัดอื่น ๆ ตามที่ สนภ.๒ นทพ. กำหนด
๑๓	นพค.๒๒	บ. ทางหลวง ค. บ้านแก้ง อ. นาแก จ. นครพนม	จ.นครพนม และจังหวัดอื่น ๆ ตามที่ สนภ.๒ นทพ. กำหนด
๑๔	นพค.๒๓	บ. ท่าสวรรค์ ค. ท่าสวรรค์ อ. นาด้วง จ. เลย	จ.เลย, จ.หนองบัวลำภู และจังหวัดอื่น ๆ ตามที่ สนภ.๒ นทพ. กำหนด
๑๕	นพค.๒๔	บ. ศรีมงคล ค. คำชะอี อ. คำชะอี จ. มุกดาหาร	จ.มุกดาหาร, จ.กาฬสินธุ์ และจังหวัดอื่น ๆ ตามที่ สนภ.๒ นทพ. กำหนด
๑๖	นพค.๒๕	บ. ศูนย์กลาง ค. ด่านศรีสุข อ. โพธิ์ตาก จ. หนองคาย	จ.หนองคาย และจังหวัดอื่น ๆ ตามที่ สนภ.๒ นทพ. กำหนด

ที่ตั้งหน่วยในสนามและพื้นที่พัฒนารับผิดชอบ นทพ. (ต่อ)

ลำดับ	นามหน่วย	ที่ตั้งหน่วย	พื้นที่รับผิดชอบ
๑๓	นพค.๒๖	บ. โศกพัฒนา ค. ไร่ อ.พรรณานิคม จ.สกลนคร	จ.สกลนคร, จ.บึงกาฬ และจังหวัดอื่น ๆ ตามที่ สนภ.๒ นทพ. กำหนด
๑๔	วส.๕๐๕	บ. รุ่งพัฒนา ค. ธาตุนาเวง อ.เมือง จ.สกลนคร	มีพื้นที่พัฒนารอบกลุ่มพื้นที่ ๆ พัฒนาทั้งหมดของ สนภ.๒ นทพ.
๑๕	นคส.๒ สทพ.	บ. โพนยางคำ ค. โพนทอง อ.เมือง จ.สกลนคร	มีพื้นที่พัฒนารอบกลุ่มพื้นที่ ๆ พัฒนาทั้งหมดของ สนภ.๒ นทพ.
๒๐	ช.พัฒนา สนภ.๒	ค่ายยุทธศิลป์ประสิทธิ์ บ. โนนสูง ค. โนนสูง อ.เมือง จ.อุตรธานี	มีพื้นที่พัฒนารอบกลุ่มพื้นที่ ๆ พัฒนาทั้งหมดของ สนภ.๒ นทพ.
๒๑	สนภ.๓ นทพ.	บ.คอนน้อย ค.คอยหล่อ อ.คอยหล่อ จ.เชียงใหม่	จ.น่าน, จ.แพร่, จ.เชียงใหม่, จ.ลำพูน, จ.ลำปาง, จ.ตาก, จ.กำแพงเพชร, จ.พิจิตร, จ.อุตรดิตถ์, จ.สุโขทัย, จ.พิษณุโลก, จ.นครสวรรค์, จ.เชียงราย, จ.พะเยา และ จ.แม่ฮ่องสอน
๒๒	นพค.๓๑	บ.ป่าตองคอนทราย ทอง ค.ศิลาเพชร อ.ปัว จ.น่าน	จ.น่าน, จ.แพร่ และจังหวัดอื่น ๆ ตามที่ สนภ.๓ นทพ. กำหนด

ที่ตั้งหน่วยในสนามและพื้นที่พัฒนารับผิดชอบ นทพ. (ต่อ)

ลำดับ	นามหน่วย	ที่ตั้งหน่วย	พื้นที่รับผิดชอบ
๒๓	นพค.๓๒	บ.ทุ่งละคร ต.เชียงดาว อ.เชียงดาว จ.เชียงใหม่	จ.เชียงใหม่, จ.ลำพูน, จ.ลำปาง และจังหวัดอื่น ๆ ตามที่ สนภ.๓ นทพ. กำหนด
๒๔	นพค.๓๓	บ.หัวฝ้าย ต.พระธาตุผาแดง อ.แม่สอด จ.ตาก	จ.ตาก, จ.กำแพงเพชร, จ.สุโขทัย และจังหวัดอื่น ๆ ตามที่ สนภ.๓ นทพ. กำหนด
๒๕	นพค.๓๔	บ.ตาปะขาวหาย ต.หัวรอ อ.เมือง จ.พิษณุโลก	จ.อุตรดิตถ์, จ.พิจิตร, จ.พิษณุโลก, จ.นครสวรรค์ และจังหวัดอื่น ๆ ตามที่ สนภ.๓ นทพ. กำหนด
๒๖	นพค.๓๕	บ.เหล่าเจริญเมือง ต.ทุ่งก่อ อ.เมืองเขียงรุ่ง จ.เชียงราย	จ.เชียงราย, จ.พะเยา และจังหวัดอื่น ๆ ตามที่ สนภ.๓ นทพ. กำหนด
๒๗	นพค.๓๖	บ.คอนผึ้ง ต.แม่คะตวน อ.สบเมย จ.แม่ฮ่องสอน	จ.แม่ฮ่องสอน และจังหวัดอื่น ๆ ตามที่ สนภ.๓ นทพ. กำหนด
๒๘	วศ.๕๑๔	บ.ปงอ้อ ต.แม่จัน อ.แม่จัน จ.เชียงราย	มีพื้นที่พัฒนารอบกลุ่มพื้นที่ ๆ พัฒนาทั้งหมดของ สนภ.๓ นทพ.

ที่ตั้งหน่วยในสนามและพื้นที่พัฒนารับผิดชอบ นทพ. (ต่อ)

ลำดับ	นามหน่วย	ที่ตั้งหน่วย	พื้นที่รับผิดชอบ
๒๙	นทพ.๓ นทพ.	บ.วังไคร้ ต.วังหมัน อ.สามเงา จ.ตาก	มีพื้นที่พัฒนาครอบคลุมพื้นที่ ๑ พัฒนาทั้งหมดของ สนทพ.๓ นทพ.
๓๐	ช.พัฒนา สนทพ.๓	บ.คอยน้อย ต.คอยหล่อ อ.คอยหล่อ จ.เชียงใหม่	มีพื้นที่พัฒนาครอบคลุมพื้นที่ ๑ พัฒนาทั้งหมดของ สนทพ.๓ นทพ.
๓๑	สนทพ.๔ นทพ.	บ.ทุ่งผีป่วนรูป ต.ป่าบอน อ.ป่าบอน จ.พัทลุง	จ.นราธิวาส, จ.ปัตตานี, จ.ยะลา, จ.พัทลุง, จ.สงขลา, จ.นครศรีธรรมราช, จ.กระบี่, จ.พังงา, จ.ภูเก็ต, จ.สตูล, จ.ตรัง, จ.สุราษฎร์ธานี, จ.ระนอง และ จ.ชุมพร
๓๒	นพค.๔๑	บ.เจาะวา สุโหวงป่าดี อ.สุโหวงป่าดี จ.นราธิวาส	จ.นราธิวาส และจังหวัดอื่น ๆ ตามที่ สนทพ.๔ นทพ. กำหนด
๓๓	นพค.๔๒	บ.ลีตอ บ.บาไร่ อ.ยะหา จ.ยะลา	จ.ยะลา และจังหวัดอื่น ๆ ตามที่ สนทพ. ๔ นทพ. กำหนด
๓๔	นพค.๔๓	บ.คลองลำยุง ต.ชุมพล อ.ศรีนครินทร์ จ.พัทลุง	จ.พัทลุง, จ.สงขลา, จ.นครศรีธรรมราช และจังหวัดอื่น ๆ ตามที่ สนทพ.๔ นทพ. กำหนด
๓๕	นพค.๔๔	บ.น้ำคำ ต.น้ำคำ อ.ทุ่งยางแดง จ.ปัตตานี	จ.ปัตตานี และจังหวัดอื่น ๆ ตามที่ สนทพ.๔ นทพ. กำหนด

ที่ตั้งหน่วยในสนามและพื้นที่พัฒนารับผิดชอบ นทพ. (ต่อ)

ลำดับ	นามหน่วย	ที่ตั้งหน่วย	พื้นที่รับผิดชอบ
๓๖	นพค.๔๕	บ.สะพานเคียน ค.ควนโน อ.ควนโดน จ.สตูล	จ.สตูล, จ.ตรัง, จ.กระบี่, จ.พังงา และจังหวัดอื่น ๆ ตามที่ สนภ.๔ นทพ. กำหนด
๓๗	นพค.๔๖	บ.ใหม่พัฒนา ค.วัดประคู้ อ.เมือง จ.สุราษฎร์ธานี	จ.สุราษฎร์ธานี, จ.ระนอง และ จ. ชุมพร
๓๘	วส.๕๑๒	บ.บางนาค ค.บางนาค อ.เมือง จ.นราธิวาส	มีพื้นที่พัฒนารอบคลุมพื้นที่ ๆ พัฒนา ทั้งหมดของ สนภ.๔ นทพ.
๓๙	นคส.๔ นทพ.	บ.หินกูป ค.สลูย อ.ท่าแซะ จ.ชุมพร	มีพื้นที่พัฒนารอบคลุมพื้นที่ ๆ พัฒนา ทั้งหมดของ สนภ.๔ นทพ.
๔๐	ช.พัฒนา สนภ.๔	บ.ทุ่งศิษึ้นรูป ค.ป่าบอน อ.ป่าบอน จ.พัทลุง	มีพื้นที่พัฒนารอบคลุมพื้นที่ ๆ พัฒนา ทั้งหมดของ สนภ.๔ นทพ.
๔๑	สนภ.๕ นทพ.	บ.หลุมหิน ค.สะแกราช อ.ปักธงชัย จ.นครราชสีมา	จ.อำนาจเจริญ, จ.ยโสธร, จ.บุรีรัมย์, จ.มหาสารคาม, จ.ศรีสะเกษ, จ.ร้อยเอ็ด, จ.สุรินทร์, จ.ชัยภูมิ, จ.นครราชสีมา และ จ.อุบลราชธานี

ที่ตั้งหน่วยในสนามและพื้นที่พัฒนารับผิดชอบ นทพ. (ต่อ)

ลำดับ	นามหน่วย	ที่ตั้งหน่วย	พื้นที่รับผิดชอบ
๔๒	นพค.๕๑	บ.คำเตย ต.โนนหลามแท่ง อ.เมือง จ.อำนาจเจริญ	จ.อำนาจเจริญ, จ.ยโสธร และจังหวัดอื่น ๆ ตามที่ สนภ.๕ นทพ. กำหนด
๔๓	นพค.๕๒	บ.คอนหนองแหน ต.ตาเป๊ก อ.เฉลิมพระเกียรติ จ.บุรีรัมย์	จ.บุรีรัมย์, จ.มหาสารคาม และจังหวัดอื่น ๆ ตามที่ สนภ.๕ นทพ. กำหนด
๔๔	นพค.๕๓	บ.สัมปอ้อย ต.สำโรง อ.อุทุมพรพิสัย จ.ศรีสะเกษ	จ.ศรีสะเกษ และจังหวัดอื่น ๆ ตามที่ สนภ.๕ นทพ. กำหนด
๔๕	นพค.๕๔	บ.ลำพุง ต.ตาเบา อ.ปราสาท จ.สุรินทร์	จ.ร้อยเอ็ด, จ.สุรินทร์ และจังหวัดอื่น ๆ ตามที่ สนภ.๕ นทพ. กำหนด
๔๖	นพค.๕๕	บ.เมืองเก่า ต.บ้านยาง อ.เกษตรสมบูรณ์ จ.ชัยภูมิ	จ.ชัยภูมิ, จ.นครราชสีมา และจังหวัดอื่น ๆ ตามที่ สนภ.๕ นทพ. กำหนด
๔๗	นพค.๕๖	บ.บก ต.กลาง อ.เดชอุดม จ.อุบลราชธานี	จ.อุบลราชธานี และจังหวัดอื่น ๆ ตามที่ สนภ.๕ นทพ. กำหนด

ที่ตั้งหน่วยในสนามและพื้นที่พัฒนารับผิดชอบ นทพ. (ต่อ)

ลำดับ	นามหน่วย	ที่ตั้งหน่วย	พื้นที่รับผิดชอบ
๔๘	นพค.๕๖วส.๕๒๑	บ.โคกหนองปลาชีวะ ต.นาแซง อ.หล่มเก่า จ.เพชรบูรณ์	มีพื้นที่พัฒนารอบคลุมพื้นที่ ๆ พัฒนาทั้งหมดของ สนภ.๕ นทพ.
๔๙	นภส.๕ สทพ.	บ.ลำพุก ต.ตาเบา อ.ปราสาท จ.สุรินทร์	มีพื้นที่พัฒนารอบคลุมพื้นที่ ๆ พัฒนาทั้งหมดของ สนภ.๕ นทพ.
๕๐	ช.พัฒนา สนภ.๕	บ.หลุมหิน ต.สะแกราช อ.ปักธงชัย จ.นครราชสีมา	มีพื้นที่พัฒนารอบคลุมพื้นที่ ๆ พัฒนาทั้งหมดของ สนภ.๕ นทพ.
๕๑	นพศ. นทพ.	ถนนลาดปลาเค้า เขตบางเขน ก.ท.	พื้นที่พัฒนารอบคลุมพื้นที่ ๆ พัฒนาทั้งหมดของ นทพ.
๕๒	วส.๕๑๕ บก. นทพ.	ถนนพินิจูโลก แขวงคูสิต เขตคูสิต ก.ท.	มีพื้นที่พัฒนารอบคลุมพื้นที่ทั้งหมดเขตวัฒนา กรุงเทพมหานครและปริมณฑล

ผนวก ข

เครื่องชี้วัดข้อมูลพื้นฐานด้านเศรษฐกิจและสังคม

๑. เครื่องชี้วัดข้อมูล กชช.๒ ค ในช่วงแผนพัฒนาฯ ฉบับที่ ๑๑ (พ.ศ.๒๕๕๕ – ๒๕๕๙)

๑.๑ ด้านโครงสร้างพื้นฐาน ๗ ตัวชี้วัด ได้แก่

ตัวชี้วัด	หน่วยงานรับผิดชอบ	
	หน่วยงานอื่น	นทพ.
๑.๑.๑ ถนน	กระทรวงคมนาคม	√
๑.๑.๒ น้ำดื่ม	กระทรวงมหาดไทย	√
๑.๑.๓ น้ำใช้	กระทรวงมหาดไทย	√
๑.๑.๔ น้ำเพื่อการเกษตร	กระทรวงเกษตรและสหกรณ์	√
๑.๑.๕ ไฟฟ้า	กระทรวงมหาดไทย	-
๑.๑.๖ การมีที่ดินทำกิน	กระทรวงเกษตรและสหกรณ์ กระทรวงมหาดไทย	-
๑.๑.๗ การติดต่อสื่อสาร	กระทรวงเทคโนโลยีสารสนเทศ และการสื่อสาร	-

๑.๒ ด้านสภาพพื้นฐานทางเศรษฐกิจ ๗ ตัวชี้วัด ได้แก่

ตัวชี้วัด	หน่วยงานรับผิดชอบ	
	หน่วยงานอื่น	นทพ.
๑.๒.๑ การมีงานทำ	กระทรวงแรงงาน	√
๑.๒.๒ การทำงานในสถานประกอบการ	กระทรวงแรงงาน	√
๑.๒.๓ ผลผลิตจากการทำนา	กระทรวงเกษตรและสหกรณ์	√
๑.๒.๔ ผลผลิตจากการทำไร่	กระทรวงเกษตรและสหกรณ์	√
๑.๒.๕ ผลผลิตจากการทำเกษตรอื่น ๆ	กระทรวงเกษตรและสหกรณ์	√
๑.๒.๖ การประกอบอุตสาหกรรมในครัวเรือน	กระทรวงอุตสาหกรรม	√
๑.๒.๗ การได้รับประโยชน์จากการมีสถานท่องเที่ยว	กระทรวงการท่องเที่ยวและกีฬา	-

๑.๓ ด้านสุขภาพและอนามัย ๓ ตัวชี้วัด ได้แก่

ตัวชี้วัด	หน่วยงานรับผิดชอบ	
	หน่วยงานอื่น	นทพ.
๑.๓.๑ ความปลอดภัยในการทำงาน	กระทรวงแรงงาน กระทรวงอุตสาหกรรม	-
๑.๓.๒ การป้องกันโรคติดต่อ	กระทรวงสาธารณสุข	-
๑.๓.๓ การจัดการกิจกรรมกีฬา	กระทรวงการท่องเที่ยวและกีฬา	-

๑.๔ ด้านความรู้และการศึกษา ๓ ตัวชี้วัด ได้แก่

ตัวชี้วัด	หน่วยงานรับผิดชอบ	
	หน่วยงานอื่น	นทพ.
๑.๔.๑ การได้รับการศึกษา	กระทรวงศึกษาธิการ	-
๑.๔.๒ อัตราการเรียนรู้ต่อของประชาชน	กระทรวงศึกษาธิการ	-
๑.๔.๓ ระดับการศึกษาของประชาชน	กระทรวงศึกษาธิการ	-

๑.๕ ด้านการมีส่วนร่วมและความเข้มแข็งของชุมชน ๕ ตัวชี้วัด ได้แก่

ตัวชี้วัด	หน่วยงานรับผิดชอบ	
	หน่วยงานอื่น	นทพ.
๑.๕.๑ การเรียนรู้โดยชุมชน	กระทรวงมหาดไทย	√
๑.๕.๒ การได้รับความคุ้มครองทางสังคม และความมั่นคงของมนุษย์	กระทรวงการพัฒนาสังคม และความมั่นคงของมนุษย์	-
๑.๕.๓ การมีส่วนร่วมของชุมชน	กระทรวงมหาดไทย	√
๑.๕.๔ การรวมกลุ่มของประชาชน	กระทรวงมหาดไทย	√
๑.๕.๕ การเข้าถึงแหล่งเงินทุน	กระทรวงมหาดไทย กระทรวงเกษตรและสหกรณ์	-

๑.๖ ด้านทรัพยากรธรรมชาติและสิ่งแวดล้อม ๕ ตัวชี้วัด ได้แก่

ตัวชี้วัด	หน่วยงานรับผิดชอบ	
	หน่วยงานอื่น	นทพ.
๑.๖.๑ คุณภาพดิน	กระทรวงเกษตรและสหกรณ์	-
๑.๖.๒ คุณภาพน้ำ	กระทรวงทรัพยากรธรรมชาติ	√
๑.๖.๓ การปลูกป่าหรือไม้ยืนต้น	กระทรวงทรัพยากรธรรมชาติ	√
๑.๖.๔ การใช้ประโยชน์ที่ดิน	กระทรวงเกษตรและสหกรณ์ กระทรวงมหาดไทย	-
๑.๖.๕ การจัดการสภาพสิ่งแวดล้อม	กระทรวงทรัพยากรธรรมชาติ	-

๑.๗ ด้านความเสี่ยงของชุมชนและภัยพิบัติ ๓ ตัวชี้วัด ได้แก่

ตัวชี้วัด	หน่วยงานรับผิดชอบ	
	หน่วยงานอื่น	นทพ.
๑.๗.๑ ความปลอดภัยจากยาเสพติด	สำนักงาน ป.ป.ส.	√
๑.๗.๒ ความปลอดภัยจากภัยพิบัติ	กระทรวงมหาดไทย	√
๑.๗.๓ ความปลอดภัยจากความเสี่ยงในชุมชน	สำนักงานตำรวจแห่งชาติ	-

๒. ข้อมูลความจำเป็นพื้นฐาน (จปฐ.) เป็นข้อมูลรายงานผลคุณภาพชีวิตของคนไทยในชนบทในทุกระดับ ทั้งประเทศ โดยมีเครื่องมือชี้วัดข้อมูล จำนวน ๕ หมวด ๓๐ ตัวชี้วัด ดังนี้

๒.๑ หมวดที่ ๑ สุขภาพดี ๗ ตัวชี้วัด ได้แก่

ตัวชี้วัด	หน่วยงานรับผิดชอบ	
	หน่วยงานอื่น	นทพ.
๒.๑.๑ เด็กแรกเกิดมีน้ำหนักไม่น้อยกว่า ๒,๕๐๐ กรัม	กระทรวงสาธารณสุข	√
๒.๑.๒ เด็กแรกเกิดถึง ๑๒ ปี ได้รับการฉีดวัคซีนป้องกันโรคครบตามตารางเสริมสร้างภูมิคุ้มกันโรค	กระทรวงสาธารณสุข	√
๒.๑.๓ เด็กแรกเกิดได้กินนมแม่อย่างเดียว อย่างน้อย ๖ เดือนแรก ติดต่อกัน	กระทรวงสาธารณสุข	√
๒.๑.๔ ทุกคนในครัวเรือนกินอาหารถูกสุขลักษณะปลอดภัย และได้มาตรฐาน	กระทรวงสาธารณสุข	√

ตัวชี้วัด	หน่วยงานรับผิดชอบ	
	หน่วยงานอื่น	นทพ.
๒.๑.๕ คนในครัวเรือนมีการใช้ยาเพื่อบำบัดบรรเทาอาการเจ็บป่วยเบื้องต้นอย่างเหมาะสม	กระทรวงสาธารณสุข	√
๒.๑.๖ คนอายุ ๑๕ ปีขึ้นไป ได้รับการตรวจสุขภาพประจำปี เพื่อคัดกรองความเสี่ยงต่อโรคเบาหวานและความดันโลหิตสูง	กระทรวงสาธารณสุข	√
๒.๑.๗ คนอายุ ๖ ปีขึ้นไป ออกกำลังกายอย่างน้อย สัปดาห์ละ ๓ วัน ๆ ละ ๓๐ นาที	กระทรวงสาธารณสุข กระทรวงการท่องเที่ยวและกีฬา	√

๒.๒ หมวดที่ ๒ มีบ้านอาศัย ๘ ตัวชี้วัด ได้แก่

ตัวชี้วัด	หน่วยงานรับผิดชอบ	
	หน่วยงานอื่น	นทพ.
๒.๒.๑ ครัวเรือนมีความมั่นคงในที่อยู่อาศัยและบ้านมีสภาพคงทนถาวร	กระทรวงการพัฒนาสังคมและความมั่นคงของมนุษย์	-
๒.๒.๒ ครัวเรือนมีน้ำสะอาดสำหรับดื่มและบริโภคเพียงพอตลอดปี	กระทรวงมหาดไทย	√
๒.๒.๓ ครัวเรือนมีน้ำใช้เพียงพอตลอดปี	กระทรวงมหาดไทย	√
๒.๒.๔ ครัวเรือนมีการจัดบ้านเรือนเป็นระเบียบเรียบร้อย สะอาด และถูกสุขลักษณะ	กระทรวงสาธารณสุข	-
๒.๒.๕ ครัวเรือนไม่ถูกรบกวนจากมลพิษ	กระทรวงอุตสาหกรรม กระทรวงทรัพยากรธรรมชาติและ	-
๒.๒.๖ ครัวเรือนมีการป้องกันอุบัติเหตุอย่างถูกวิธี	สำนักนายกรัฐมนตรี กระทรวงมหาดไทย	-
๒.๒.๗ ครัวเรือนมีความปลอดภัยในชีวิตและทรัพย์สิน	สำนักงานตำรวจแห่งชาติ	-
๒.๒.๘ ครอบครัวมีความอบอุ่น	กระทรวงการพัฒนาสังคมและความมั่นคงของมนุษย์	-

๒.๓ หมวดที่ ๓ ฝึกฝนการศึกษา ๕ ตัวชี้วัด ได้แก่

ตัวชี้วัด	หน่วยงานรับผิดชอบ	
	หน่วยงานอื่น	นทพ.
๒.๓.๑ เด็กอายุ ๓ – ๕ ปีเต็ม ได้รับบริการเลี้ยงดูเตรียมความพร้อมก่อนเตรียม	กระทรวงศึกษาธิการ กระทรวงมหาดไทย	-
๒.๓.๒ เด็กอายุ ๖ – ๑๔ ปีเต็ม ได้รับการศึกษาภาคบังคับ ๕ ปี	กระทรวงศึกษาธิการ	-
๒.๓.๓ เด็กจบการศึกษาภาคบังคับ ๕ ปี ได้เรียนต่อมัธยมศึกษาตอนปลายหรือเทียบเท่า	กระทรวงศึกษาธิการ	-
๒.๓.๔ เด็กจบการศึกษาภาคบังคับ ๕ ปี แต่ไม่ได้เรียนต่อ และยังไม่มีการทำงาน ได้รับการฝึกอบรมด้านอาชีพ	กระทรวงศึกษาธิการ	-
๒.๓.๕ คนอายุ ๑๕ – ๖๐ ปีเต็ม อ่าน เขียนภาษาไทย และคิดเลขอย่างง่ายได้	กระทรวงศึกษาธิการ	-

๒.๔ หมวดที่ ๔ รายได้ก้าวหน้า ๔ ตัวชี้วัด ได้แก่

ตัวชี้วัด	หน่วยงานรับผิดชอบ	
	หน่วยงานอื่น	นทพ.
๒.๔.๑ คนอายุ ๑๕ – ๖๐ ปีเต็ม มีอาชีพและรายได้	กระทรวงแรงงาน	√
๒.๔.๒ คนอายุมากกว่า ๖๐ ปีเต็มขึ้นไป มีอาชีพและรายได้	กระทรวงแรงงาน กระทรวงการพัฒนาสังคมและความมั่นคงของมนุษย์	√
๒.๔.๓ คนในครัวเรือนมีรายได้เฉลี่ยไม่น้อยกว่าคนละ ๓๐,๐๐๐ บาทต่อปี	กระทรวงมหาดไทย กระทรวงพาณิชย์ กระทรวงอุตสาหกรรม กระทรวงเกษตรและสหกรณ์ กระทรวงการพัฒนาสังคมและความมั่นคงของมนุษย์ กระทรวงแรงงาน	√
๒.๔.๔ ครัวเรือนมีการเก็บออมเงิน	กระทรวงการพัฒนาสังคมและความมั่นคงของมนุษย์ กระทรวงมหาดไทย กระทรวงเกษตรและสหกรณ์	-

๒.๕ หมวดที่ ๕ ปลุกฝังค่านิยมไทย ๖ ตัวชี้วัด ได้แก่

ตัวชี้วัด	หน่วยงานรับผิดชอบ	
	หน่วยงานอื่น	นทพ.
๒.๕.๑ คนในครัวเรือนไม่ดื่มสุรา (ยกเว้นการดื่มเป็นครั้งคราว เฉลี่ยไม่เกินเดือนละ ๑ ครั้ง)	กระทรวงสาธารณสุข	-
๒.๕.๒ คนในครัวเรือนไม่สูบบุหรี่	กระทรวงสาธารณสุข	-
๒.๕.๓ คนอายุ ๖ ปีขึ้นไป ปฏิบัติกิจกรรมทางศาสนาอย่างน้อยสัปดาห์ละ ๑ ครั้ง	กระทรวงวัฒนธรรม สำนักงานพระพุทธศาสนา	-
๒.๕.๔ คนสูงอายุได้รับการดูแลจากคนในครัวเรือน หมู่บ้าน/ชุมชน หรือภาครัฐ	กระทรวงสาธารณสุข กระทรวงการพัฒนาสังคม และความมั่นคงของมนุษย์	-
๒.๕.๕ คนพิการได้รับการดูแลจากคนในครัวเรือน หมู่บ้าน ชุมชน หรือภาครัฐ	กระทรวงสาธารณสุข กระทรวงการพัฒนาสังคม และความมั่นคงของมนุษย์	-
๒.๕.๖ คนในครัวเรือนมีส่วนร่วมทำกิจกรรมสาธารณะเพื่อประโยชน์ของหมู่บ้าน/ชุมชน หรือท้องถิ่น	กระทรวงมหาดไทย กระทรวงทรัพยากรธรรมชาติและ	✓

หมายเหตุ

ข้อมูลพื้นฐานระดับหมู่บ้าน (กชช. ๒ ค) คือ ข้อมูลพื้นฐานด้านเศรษฐกิจและสังคมระดับหมู่บ้าน เป็นข้อมูลในระดับหมู่บ้านที่แสดงให้เห็นสภาพทั่วไป และสภาพปัญหาของหมู่บ้านในชนบทด้านต่าง ๆ เช่น โครงสร้างพื้นฐาน สภาพพื้นฐานทางเศรษฐกิจ สุขภาพและอนามัย ความรู้และการศึกษาการมีส่วนร่วมและความเข้มแข็งของชุมชน สภาพแรงงาน ยาเสพติด และทรัพยากรธรรมชาติและสิ่งแวดล้อม

ข้อมูล กชช.๒ ค เป็นข้อมูลที่กรมพัฒนาชุมชนดำเนินการจัดเก็บทุกหมู่บ้านในชนบททุก ๒ ปี ตามมติคณะรัฐมนตรีเมื่อวันที่ ๒๒ กันยายน ๒๕๓๐ และทุก ๕ ปี ตามช่วงแผนพัฒนาเศรษฐกิจและสังคมแห่งชาติ จะมีการปรับปรุงเครื่องตัวชี้วัด เกณฑ์ตัวชี้วัด แบบสอบถามข้อมูลที่สอดคล้องกับแผนพัฒนาฯ แผนบริหารราชการแผ่นดินของรัฐบาล และหน่วยงานที่เกี่ยวข้องทั้งในส่วนกลาง ภูมิภาค และท้องถิ่น

ความจำเป็นพื้นฐาน (จปฐ.) หมายถึง ความจำเป็นขั้นต่ำสุดที่ประชาชนทุกคน ทุกครัวเรือน หรือทุกหมู่บ้าน/ชุมชน ควรจะมีคุณภาพชีวิตอย่างน้อยผ่านเกณฑ์ความจำเป็นพื้นฐานทุกตัวชี้วัด ข้อมูล จปฐ. เป็นข้อมูลที่กรมพัฒนาชุมชนดำเนินการจัดเก็บทุกครัวเรือนที่อาศัยอยู่จริงในเขตชนบท (ทุกหมู่บ้านในเขต อบต. และเขตเทศบาลตำบลที่ยกฐานะมาจาก อบต.) ทั่วประเทศ ทุก ๑ ปี

ทั้งนี้ ให้หน่วยพิจารณาความสอดคล้องของข้อมูล กชช.๒ ค และ จปฐ. ปี ๒๕๕๘ กับความเป็นจริงในพื้นที่ โดยให้ยึดสภาพความเป็นจริงของพื้นที่เป็นหลัก (กขว.บก.นทพ. อัปโหลดข้อมูล กชช.๒ ค และ จปฐ. ปี ๒๕๕๘ ในระบบ Intranet ของ นทพ.)

ผนวก ก

แผนงานที่อนุมัติให้ นทพ. ดำเนินการ โดยใช้งบประมาณ ของหน่วยงานที่ร้องขอ ในลักษณะของการให้ บก.ทท. เบิกจ่ายแทน เรื่อง ขอความร่วมมือในการขุดลอกบึงบอระเพ็ดตามแผนงานฟื้นฟูและพัฒนา บึงบอระเพ็ด จว.น.ว.

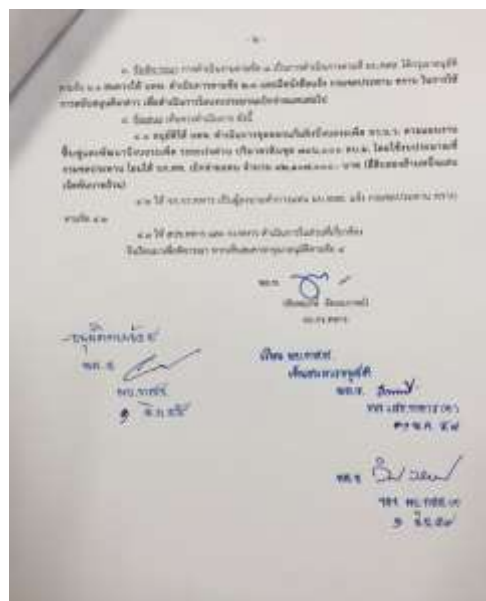
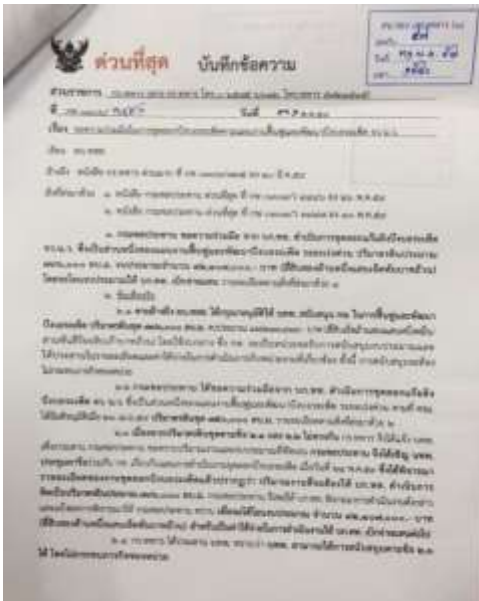
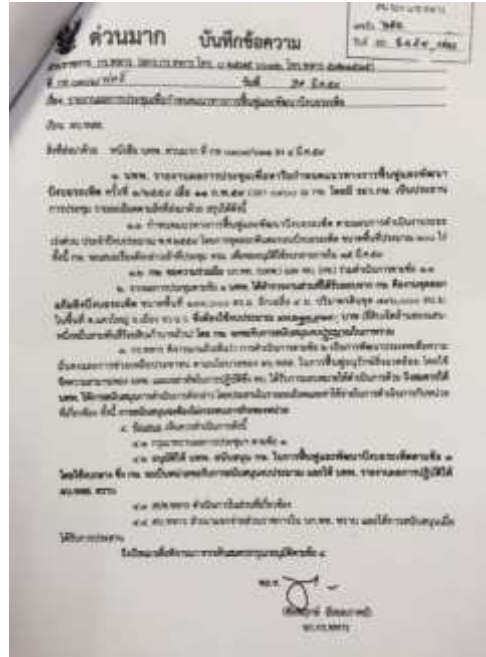

ที่มา : กร.ทหาร

แผนงานที่อนุมัติให้ นทพ. ดำเนินการ โดยใช้งบประมาณ ของหน่วยงานที่ร้องขอ ในลักษณะของการให้ บก.ทพ. เบิกจ่ายแทน เรื่อง ขออนุมัติหลักการสนับสนุนการปรับปรุงโครงสร้างพื้นฐานให้กับโรงเรียน ในโครงการกองทุนการศึกษา รุ่นที่ ๓ และรุ่นที่ ๔ งบประมาณรายจ่ายประจำปีงบประมาณ พ.ศ.๒๕๕๘ ของ กอ.รมน.

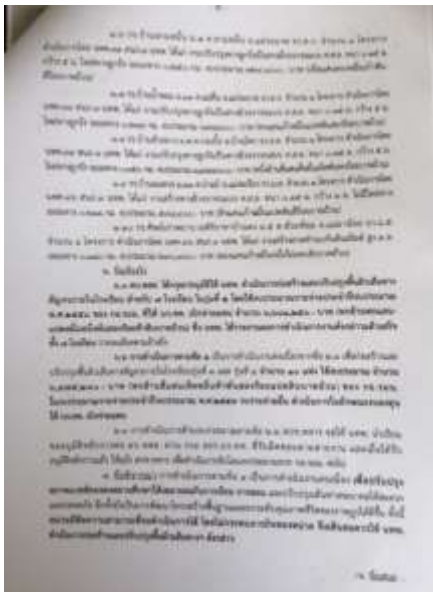
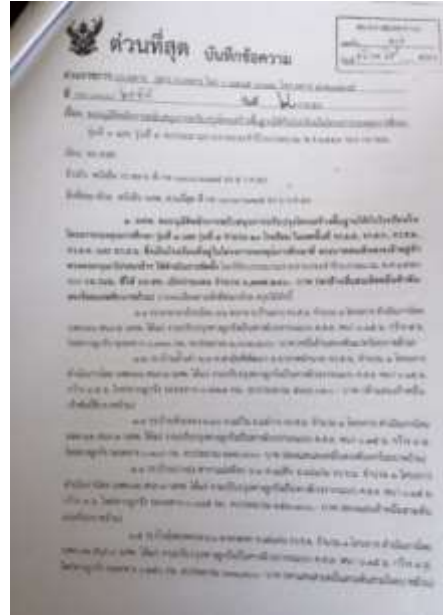
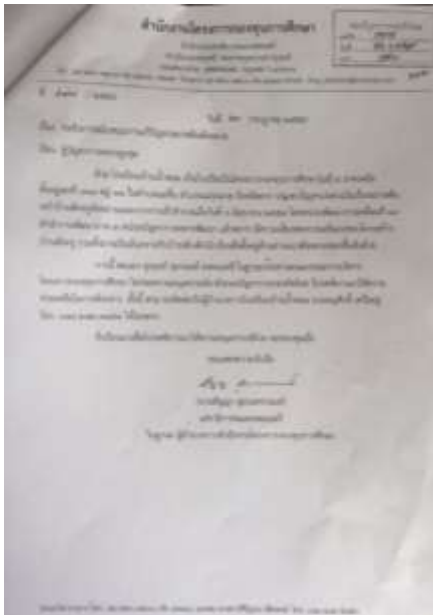

ที่มา : กร.ทหาร

ผนวก ง

การจัดและวางกำลังหน่วยเฉพาะกิจ ทร. เพื่อป้องกัน และรักษาผลประโยชน์แห่งชาติ

๑. สปก.ทร. ปฏิบัติหน้าที่เป็นศูนย์บัญชาการทางทหารในระดับเหล่าทัพ รับผิดชอบการอำนวยความสะดวกในระดัбыุทธศาสตร์ – ยุทธการของ ทร. มีหน้าที่ในการควบคุม สั่งการประสานงาน และกำกับการปฏิบัติของหน่วยต่างๆ ใน ทร. และประสานการปฏิบัติกับ สบท.บก.ทท. สปก.ทบ. สปก.ทอ. และหน่วยงานอื่น ๆ โดยมีหน่วยเฉพาะกิจในความควบคุม ประกอบด้วย

๑.๑ หน่วยเฉพาะกิจ กองเรือยุทธการ ๔๐๑ (นภ.กร.๔๐๑)

ภารกิจ ปฏิบัติการช่วยเหลือประชาชนที่ประสบภัยทางน้ำ (แม่น้ำเจ้าพระยา) และปฏิบัติการจิตวิทยาในพื้นที่สนับสนุนและร่วมมือกับหน่วยราชการอื่น ๆ ตามที่จะได้รับมอบหมายเป็นครั้งคราว

ที่ตั้งหน่วย บก.กลน.กร. กรุงเทพฯ

กำลังพล จำนวน ๓๑ นาย

ยุทธโศปกรณ์ ๑ เรือ รตล. และ ๑ เรือ จลต.

๑.๒ หมู่เรือถวายนความปลอดภัย ณ พระตำหนักจักรีบรมราช (มป.๑๔)

ภารกิจ ฝ้าตรวจทางน้ำบริเวณพระตำหนักจักรีบรมราช จว.ปทุมธานี และถวายนความปลอดภัยในการเสด็จฯ ทางน้ำ ร่วมกับตำรวจน้ำ และกรมเจ้าท่า

ที่ตั้งหน่วย วัดศรีรัตนาราม ต.บางพูด อ.ปากเกร็ด จว.นนทบุรี

กำลังพล จำนวน ๑๕ นาย

ยุทธโศปกรณ์ ๑ เรือ รตล. และ ๒ เรือ จลต.

๑.๓ หมู่เรือรักษาการณ์วังไกลกังวล (มรภ.ไกลกังวล)

ภารกิจ รับผิดชอบในการถวายนความปลอดภัยทางทะเลในโอกาสที่พระบาทสมเด็จพระเจ้าอยู่หัว เสด็จฯ ไปประทับแรม ณ วังไกลกังวล อ.หัวหิน จว.ประจวบคีรีขันธ์

ที่ตั้งหน่วย อ.หัวหิน จว.ประจวบคีรีขันธ์

กำลังพล บก.มรภ.ไกลกังวลจำนวน ๑๐๗ นาย และกำลังพลตามอัตราของเรือ

ยุทธโศปกรณ์ ๑ เรือ ฟก./คว. ๑ เรือ ตกต./ตกป./ตตท. ๑ เรือ ตกฝ. ๑ เรือ ตกข.

และ ๑ เรือ รพญ./เรือ น.

๒. ทรภ.๑/ศปก.ทรภ.๑ ทำหน้าที่เป็นศูนย์บัญชาการทางทหารในระดับ ทรภ. รับผิดชอบการอำนวยความสะดวกในระดัбыุทธการ – ยุทธวิธี และมีหน้าที่ในการควบคุม สั่งการ และอำนวยความสะดวกกำลังทางเรือในพื้นที่บริเวณอ่าวไทยตอนบน โดยมีหน่วยเฉพาะกิจในความควบคุม ประกอบด้วย

๒.๑ หมวดเรือเฉพาะกิจ ท้าเรือภาคที่ ๑ (มวก.ทรภ.๑)

ภารกิจ ปฏิบัติหน้าที่ในการลาดตระเวน ตรวจการณ์และเฝ้าตรวจ ในการป้องกันอธิปไตย และรักษาความมั่นคงของชาติทางทะเลในพื้นที่อ่าวไทยตอนบน

ที่ตั้งหน่วย ทลท.ฐท.สส. อ.สัตหีบ จว.ชลบุรี

กำลังพล ตามอัตราของเรือ

ยุทธโศปกรณ์ ๒ เรือ ฟก./คว./ตกก. ๑ เรือ รจป./ตจป./ตจค. ๖ เรือ ตกฝ./ตกข. ๑ เรือ รพญ. ๑ เรือ ลจ. และ ๑ รปม.

๒.๒ หมวดบินเฉพาะกิจ ท้าเรือภาคที่ ๑ (มทบ.ทรภ.๑)

ภารกิจ ลาดตระเวนตรวจการณ์ทางอากาศในการสนับสนุนการปฏิบัติ ของหน่วยต่าง ๆ ใน ทรภ.๑ สนับสนุนการใช้กำลังทางอากาศโดยใกล้ชิดให้หน่วยภาคพื้น เมื่อสั่งสนับสนุน การขนส่งกำลังพลยุทธโศปกรณ์และการส่งกลับสายแพทย์ เมื่อสั่งค้นหาและช่วยเหลือผู้ประสบภัยทางทะเล ปฏิบัติกิจอื่น ๆ ตามที่ ทรภ.๑ จะมอบหมาย

ที่ตั้งหน่วย สนามบินอู่ตะเภา อ.บ้านฉาง จว.ระยอง

กำลังพล ๑๐๐ นาย (น.๒๗ ป.๖๒ และ พลฯ ๑๑)

ยุทธโศปกรณ์ ๑ บ.ทร. (บ.ลว.๑/บ.ตผ.๑/บ.ตข.๑) และ ๑ ฮ.ทร. (ฮ.ตล.๒/อ.ตล.๓/ฮ.ปค.๑)

๒.๓ ชุดปฏิบัติการพิเศษ ท้าเรือภาคที่ ๑ (ซปพ.ทรภ.๑)

ภารกิจ ปฏิบัติการสงครามนอกแบบ การต่อต้านการก่อการร้าย การดำเนินการข่าวลับ การปฏิบัติการพิเศษ การถวายความปลอดภัยพระบรมวงศานุวงศ์ การ รปภ.บุคคลสำคัญ และปฏิบัติกิจอื่น ๆ ตามที่ ทรภ.๑ จะมอบหมาย

ที่ตั้งหน่วย บก.ทรภ.๑ อ.สัตหีบ จว.ชลบุรี

กำลังพล จำนวน ๑๔ นาย

ยุทธโศปกรณ์ อาวุธประจำกายตามอัตรา

๒.๔ หมู่เรือปฏิบัติการชายแดนส่วนที่ ๒ (มชด./๒)

ภารกิจ ปฏิบัติหน้าที่ในการลาดตระเวนตรวจการณ์และเฝ้าตรวจในการป้องกันอธิปไตย และรักษาความมั่นคงของชาติทางทะเล รวมทั้งป้องกันปีกและสนับสนุนการปฏิบัติการให้กับกำลัง กปช.จต.

ที่ตั้งหน่วย ทลท.ฐท.สส. อ.สัตหีบ จว.ชลบุรี

กำลังพล ตามอัตราของเรือ

ยุทธโศปกรณ์ ๑ เรือ รจป./ตกป./ตคต. ๓ เรือ ตกฝ./ตคช.

๒.๕ ศูนย์รักษาความปลอดภัยทางทะเล กองทัพเรือ เกาะช้าง (สรภ.ทร.เกาะช้าง)

ภารกิจ ช่วยเหลือและประสานการปฏิบัติกับหน่วยงานที่เกี่ยวข้องในการช่วยเหลือ ผู้ประสบภัยทางทะเล เพื่อสร้างความมั่นใจในความปลอดภัยต่อชีวิตและทรัพย์สินของนักท่องเที่ยว ทั้งชาวไทยและต่างประเทศ เมื่อมาท่องเที่ยวทางทะเลที่เกาะช้างและพื้นที่ใกล้เคียง

ที่ตั้งหน่วย อาคารสถานพักฟื้นข้าราชการ ทร. บริเวณด้านตะวันตกของเกาะช้าง

กำลังพล จำนวน ๒๑ นาย (หน.ชุด ๑ นาย รองหน.ชุด ๑ นาย จนท.สื่อสาร ๓ นาย

ประจำศูนย์ฯ ๑๒ นาย จนท.ขนส่ง ๒ นาย และ จนท.พยาบาล ๒ นาย)

ยุทธโศปกรณ์ ๒ เรือยางท้องแข็ง (RIB) ๒ เรือยาง และ ๒ เจ็ตสกี

๓. **ทรภ.๒/สปก.ทรภ.๒** ทำหน้าที่เป็นศูนย์บัญชาการทางทหารในระดับ ทรภ. รับผิดชอบการอำนวยความสะดวกในระดัยยุทธการ – ยุทธวิธี และมีหน้าที่ในการควบคุม สั่งการ และอำนวยความสะดวกกำลังทางเรือในพื้นที่บริเวณอ่าวไทยตอนล่าง โดยมีหน่วยเฉพาะกิจในความควบคุม ประกอบด้วย

๓.๑ กองเรือปฏิบัติการ ท้าเรือภาคที่ ๒ (กปภ.ทรภ.๒)

ภารกิจ ปฏิบัติหน้าที่ในการลาดตระเวนตรวจการณ์และเฝ้าตรวจ ในการป้องกันอธิปไตย และรักษาความมั่นคงของชาติทางทะเล ในพื้นที่อ่าวไทยตอนล่าง

ที่ตั้งหน่วย บก.ทรภ.๒ อ.เมืองสงขลา จว.สงขลา

กำลังพล บก.กปภ.ทรภ.๒ จำนวน ๑๑ นาย (น. ๖ และ ป. ๕) ชปพ.ทรภ.๒

จำนวน ๑๔ นาย และกำลังพลตามอัตราเรือและหน่วยบิน

ยุทธโศปกรณ์ ๑ เรือ ฟภ./ตคก. ๒ เรือ รจป./ตคห./ตคต. ๑ เรือ ตกฝ. ๓ เรือ ตคช.

๑ เรือ รพญ. ๑ เรือ นม. ๑ เรือ ลจ. ๓บ.ทร. (บ.ลว.๑/บ.ตช.๑) และ ๒ ฮ.ทร. (ส.ลล.๒/ส.ลล.๓/ส.ปด.๑)

๓.๒ หมู่เรือรักษาฝั่งภาคใต้ (มรด.)

ภารกิจ สกัดกั้นการแทรกซึมของ ผกค. และ/หรือ ฝ่ายตรงข้ามในทะเล ซึ่งอยู่ในพื้นที่ ทางด้านตะวันตกของอ่าวไทย ตั้งแต่ จว.สุราษฎร์ธานี ถึง จว.นราธิวาส

ที่ตั้งหน่วย บก.ทรภ.๒ อ.เมืองสงขลา จว.สงขลา

กำลังพล บก.มรด.จำนวน ๕๕ นาย (น. ๑๗ ป. ๓๗ และ พลฯ ๕) และกำลังตามอัตราเรือ ยุทธโศปกรณ์ ๑ เรือ ตกป. ๒ เรือ ตกผ.

๓.๓ หน่วยเฉพาะกิจ ๓๒๑ (ฉก.๓๒๑)

ภารกิจ พัฒนาพื้นที่ของ ทร. ในจว.นครศรีธรรมราช เพื่อจัดตั้งสิ่งอำนวยความสะดวก และสาธารณูปโภคชั่วคราว กับปฏิบัติการจิตวิทยาและประชาสัมพันธ์ให้ประชาชนเกิดความมั่นใจว่า ทร. จัดซื้อที่ดินเพื่อจัดตั้งหน่วยทหารจริง รวมทั้ง สนับสนุน การ รบก.หน่วยของตนและหน่วยต่าง ๆ ของ ทร. ที่เข้าปฏิบัติงานในพื้นที่และสำรวจพื้นที่ ตลอดจนประสานกับหน่วยที่เกี่ยวข้องต่าง ๆ เพื่อเตรียมจัดทำแผนผังหลักในการสร้างหน่วยถาวรต่อไป

ที่ตั้งหน่วย ต.ท้องเนียน อ.ขนอม จว.นครศรีธรรมราช

กำลังพล จำนวน ๒๐ นาย (น. ๑ ป. ๙ และ พลฯ ๑๐)

ยุทธโศปกรณ์ อาวุธประจำกาย และประจำหน่วยตามอัตรา

๓.๔ หน่วยเฉพาะกิจ ต่อสู้อากาศยานและรักษาฝั่ง ๔๑๒ (ฉก.สอ.รฝ.๔๑๒)

ภารกิจ ฝ้าตรวจการณ์และรักษาความปลอดภัยพื้นที่ ป้องกันมิให้ราษฎรบุกรุก กับปฏิบัติการจิตวิทยาและประชาสัมพันธ์ กับหน่วยงานและราษฎรในพื้นที่ ตลอดจนการปฏิบัติอื่น ๆ ตามที่ ทร. จะมอบหมาย

ที่ตั้งหน่วย ต.เกาะแก้ว อ.เมืองสงขลา จว.สงขลา

กำลังพล จำนวน ๒๐ นาย (น. ๑ ป. ๙ และ พลฯ ๑๐)

ยุทธโศปกรณ์ อาวุธประจำกาย และประจำหน่วยตามอัตรา

๓.๕ หน่วยปฏิบัติการ ต่อสู้อากาศยานและรักษาฝั่ง สงขลา (นป.สอ.รฝ.สข.)

ภารกิจ รักษาความปลอดภัยและการป้องกันเหตุร้ายจากการก่อความไม่สงบ ให้แก่หน่วยงาน ทร.ในพื้นที่ จว.สงขลา เป็นไปด้วยความเรียบร้อย ตลอดจนให้การสนับสนุน หน่วยราชการอื่น ๆ ในพื้นที่ตามที่ได้รับร้องขอ

ที่ตั้งหน่วย ต.บ่อทราย อ.เมือง จว.สงขลา

กำลังพล จำนวน ๖๖ อัตรา (น. ๒ ป. ๒๒ และ พลฯ ๔๒)

ยุทธโศปกรณ์ อาวุธประจำกาย และประจำหน่วยตามอัตรา

๓.๖ ชุดถอดทำลายอมกัณฑ์ ทรภ.๒

ภารกิจ สนับสนุนการตรวจสอบและเก็บกู้วัตถุระเบิดในพื้นที่รับผิดชอบ

ที่ตั้งหน่วย บก.ตรภ.๒ อ.เมืองสงขลา จว.สงขลา

กำลังพล จำนวน ๘ ราย

ยุทธโศปกรณ์ อาวุธประจำกาย และประจำหน่วยตามอัตรา

๔. ตรภ.๓/สปก.ตรภ.๓ ทำหน้าที่เป็นศูนย์บัญชาการทางทหารในระดับ ตรภ. รับผิดชอบการอำนวยความสะดวกในระดับยุทธการ – ยุทธวิธี และมีหน้าที่ในการควบคุม สั่งการ และอำนวยความสะดวกกำลังทางเรือในพื้นที่บริเวณทะเลอันดามัน โดยมีหน่วยเฉพาะกิจในความควบคุม ประกอบด้วย

๔.๑ กองเรือปฏิบัติการ ท้าเรือภาคที่ ๓ (กปก.ตรภ.๓)

ภารกิจ ปฏิบัติหน้าที่ในการลาดตระเวน ตรวจการณ์และเฝ้าตรวจ ในการป้องกันอธิปไตย และรักษาความมั่นคงของชาติทางทะเล ในพื้นที่อ่าวไทยฝั่งทะเลอันดามัน

ที่ตั้งหน่วย รฐท.พง.ตรภ.๓ อ.ท้ายเหมือง จว.พังงา

กำลังพล บก.กปก.ตรภ.๓ จำนวน ๑๑ นาย (น. ๖ และ ป. ๕) ชปพ.ตรภ.๓ จำนวน ๑๔ นาย และกำลังพลตามอัตราเรือและหน่วยบิน

ยุทธโศปกรณ์ ๑ เรือ ฟก./ตกก. ๒ เรือ รจป./ตกป./ตกด. ๑ เรือ ตกฝ. ๓ เรือ ตกช. ๑ เรือ รพญ. ๑ เรือ นม. ๑ เรือ ลจ. ๓ บ.ทร. (บ.ลว.๑/บ.ตผ.๑/บ.ตช.๑) และ ๒ ฮ.ทร. (ส.ลล.๒/ส.ลล.๓/ส.ปด.๑)

๔.๒ หน่วยปฏิบัติการทะเลอันดามัน (นปอ.)

ภารกิจ ป้องกันการแทรกซึมของ ผกค.และ/หรือฝ่ายตรงข้าม ป้องกัน และปราบปรามการลักลอบขนเรือออกนอกราชอาณาจักร รวมทั้งช่วยเหลือคุ้มครองเรือประมงไทย ที่ประกอบอาชีพโดยสุจริตด้านทะเลอันดามัน เพื่อความมั่นคงและรักษาผลประโยชน์ของชาติทางทะเล

ที่ตั้งหน่วย รฐท.พง.ตรภ.๓ อ.ท้ายเหมือง จว.พังงา

กำลังพล บก.นปอ. จำนวน ๔๔ นาย บก.มรอ. จำนวน ๑๗ นาย และกำลังพลตามอัตราเรือ

ยุทธโศปกรณ์ ๑ เรือ รจป. ๒ เรือ ตกฝ. และ ๒ เรือ ตกช.

๔.๓ หน่วยเฉพาะกิจ กองเรือยุทธการ ๓๖๑ (ฉก.กร.๓๖๑)

ภารกิจ รักษาความปลอดภัยในพื้นที่หวงห้ามที่กำหนด การป้องกันและปราบปรามการกระทำผิดกฎหมายตามขอบเขตที่ให้อำนาจทหารเรือ แสดงกำลัง ทร. ในพื้นที่ปฏิบัติการจิตวิทยาและช่วยเหลือประชาชน ดูแลและป้องกันการทำลายทรัพย์สินธรรมชาติและสิ่งแวดล้อม สนับสนุน นป.สอ.รฝ.๔๕๒ และหน่วยงานอื่น ๆ ตามที่จะได้รับมอบ สนับสนุนและร่วมมือกับหน่วยราชการอื่น ๆ ในการรักษาความสงบเรียบร้อย และการป้องกันประเทศ

ที่ตั้งหน่วย อ.ละงู จว.สตูล (ปัจจุบันย้ายไปปฏิบัติงาน ณ รฐท.พง.ทรภ.๓)

กำลังพล จำนวน ๑๖ นาย

ยุทธโศปกรณ์ ๓ เรือ จลต.

๔.๔ หน่วยเฉพาะกิจ นาวิกโยธิน ๔๑๑ (ฉก.นย.๔๑๑)

ภารกิจ รักษาความปลอดภัยเรือรบรองที่ประทับ การถวายความปลอดภัยแด่พระบาทสมเด็จพระเจ้าอยู่หัว สมเด็จพระนางเจ้าฯ พระบรมราชินีนาถ และพระบรมวงศานุวงศ์ชั้นสูง ในระหว่างการเสด็จฯ ไปประทับแรม ณ เรือรบรองแหลมหางนก จว.กระบี่

ที่ตั้งหน่วย แหลมหางนก จว.กระบี่

กำลังพล จำนวน ๒๗๑ นาย

ยุทธโศปกรณ์ อาวุธประจำกาย และประจำหน่วยตามอัตรา

๔.๕ หน่วยปฏิบัติการ ต่อสู้อากาศยานและรักษาฝั่ง ๔๕๑ (นป.สอ.รฝ.๔๕๑)

ภารกิจ ตรวจการณ์ทางทะเลในพื้นที่รับผิดชอบเพื่อสนับสนุนการปฏิบัติการทางเรือของ ทรภ.๓ เฝ้าตรวจและรายงานทางทะเลด้านระบบตรวจการณ์ที่สถานีเรดาร์ และต่อระยะหรือเสริมช่องว่างการเฝ้าตรวจด้วยชุดตรวจการณ์เคลื่อนที่ เฝ้าตรวจพฤติกรรมเรือที่มีการกระทำอันเป็นโจรสลัด รวมทั้งเรือที่ลักลอบลำเลียงยาเสพติด และสิ่งผิดกฎหมายต่าง ๆ ในทะเล ดำเนินการด้านการข่าว โดยเน้นหนักด้านความเคลื่อนไหว และการแทรกซึมของกำลังฝ่ายข้าม สนับสนุนการปฏิบัติของกำลังฝ่ายเดียวกันตามขีดความสามารถ ปฏิบัติการจิตวิทยาและช่วยเหลือประชาชนตามขีดความสามารถ

ที่ตั้งหน่วย เกาะช้าง อ.เมืองระนอง จว.ระนอง

กำลังพล จำนวน ๕๒ นาย (น. ๒ ป. ๓๓ และ พลฯ ๑๗)

ยุทธโศปกรณ์ อาวุธประจำกาย และประจำหน่วยตามอัตรา

๔.๖ หน่วยปฏิบัติการ ต่อสู้อากาศยานและรักษาฝั่ง ๔๕๒ (นป.สอ.รฝ.๔๕๒)

ภารกิจ ตรวจสอบทางทะเลในพื้นที่รับผิดชอบเพื่อสนับสนุนการปฏิบัติการทางเรือของ ทรภ.๑ เฝ้าตรวจและรายงานทางทะเลด้วยระบบตรวจการณ์ที่สถานีเรดาร์ และต่อระยะหรือเสริมช่องว่าง การเฝ้าตรวจด้วยชุดตรวจการณ์เคลื่อนที่ เฝ้าตรวจพฤติกรรมเรือที่มีการกระทำอันเป็นโจรสลัด รวมทั้งเรือที่ลักลอบลำเลียงยาเสพติด และสิ่งผิดกฎหมายต่าง ๆ ในทะเล ดำเนินการด้านการข่าว โดยเน้นหนักด้านความเคลื่อนไหว และการแทรกซึมของกำลังฝ่ายตรงข้าม ปฏิบัติการจิตวิทยาและช่วยเหลือประชาชนบริเวณใกล้เคียงตามขีดความสามารถ ดูแลรักษาและป้องกันการบุกรุกที่ดินของ ทร. คูและและรักษาสิ่งปลูกสร้างและสิ่งอำนวยความสะดวกที่ ทร. จัดสร้างไว้ สนับสนุนการปฏิบัติของกำลังฝ่ายเดียวกันตามขีดความสามารถ

ที่ตั้งหน่วย เกาะกะเบ็ง อ.ละงู จว.สตูล

กำลังพล จำนวน ๘๕ นาย (น. ๔ ป. ๕๑ และ พลฯ ๓๐)

ยุทธโศปกรณ์ อาวุธประจำกาย และประจำหน่วยตามอัตรา

๔.๗ หน่วยปฏิบัติการ ต่อสู้อากาศยานและรักษาฝั่ง ๔๕๑ (นป.สอ.รฝ.๔๕๑)

ภารกิจ ตรวจสอบทางทะเลในพื้นที่รับผิดชอบเพื่อสนับสนุนการปฏิบัติการทางเรือของ ทรภ.๑ เฝ้าตรวจและรายงานทางทะเลด้วยระบบตรวจการณ์ที่สถานีเรดาร์ และต่อระยะหรือเสริมช่องว่างการเฝ้าตรวจด้วยชุดตรวจการณ์เคลื่อนที่ เฝ้าตรวจพฤติกรรมเรือที่มีการกระทำอันเป็นโจรสลัด รวมทั้งเรือลักลอบลำเลียงยาเสพติด และสิ่งผิดกฎหมายต่าง ๆ ในทะเล ดำเนินการด้านการข่าว โดยเน้นหนักด้านความเคลื่อนไหว และการแทรกซึมของฝ่ายตรงข้าม สนับสนุนการปฏิบัติของกำลังฝ่ายเดียวกันตามขีดความสามารถ ปฏิบัติการจิตวิทยาและช่วยเหลือประชาชนตามขีดความสามารถ

ที่ตั้งหน่วย เกาะหลีเป๊ะ ต.เกาะสาหร่าย อ.เมืงมือง จว.สตูล

กำลังพล จำนวน ๕๒ นาย (น. ๒ ป. ๓๕ และ พลฯ ๑๖)

ยุทธโศปกรณ์ อาวุธประจำกาย และประจำหน่วยตามอัตรา

๔.๘ ศูนย์ประสานงานชายแดนทางทะเล ไทย – พม่า (ศปชล.ทพ.)

ภารกิจ อำนวยการ ประสานงาน ติดตามผลและกำหนดแนวทางเกี่ยวกับการแก้ปัญหาการทำประมงบริเวณชายแดนไทย – พม่า ตลอดจนปัญหาอื่น ๆ ที่เกี่ยวข้อง เพื่อให้เกิดความมั่นคงและสร้างความสัมพันธ์อันดีระหว่าง ไทย – พม่า

ที่ตั้งหน่วย ต.บางรีน อ.เมืองระนอง จว.ระนอง

กำลังพล จำนวน ๕๑ นาย ประกอบด้วย ทร. ๒๘ นาย (น. ๘ ป. ๑๕ และ พลฯ ๕) ทบ. ๔ นาย (น. ๒ และ ส. ๒) และหน่วยงานอื่นที่เกี่ยวข้อง ๒๑ นาย

ยุทธโศปกรณ์ อาวุธประจำกาย และประจำหน่วยตามอัตรา

๔.๕ ศูนย์รักษาความปลอดภัยทางทะเลกองทัพเรือฝั่งทะเลอันดามัน (ศรภ.ทร.อม.)

ภารกิจ ให้การรักษาความปลอดภัยแก่นักท่องเที่ยวเรือท่องเที่ยวประชาชนทั่วไปที่ใช้ทะเลเพื่อการต่าง ๆ ตั้งแต่ระยะ ๕๐๐ เมตร จากแนวชายฝั่งออกไปในทะเล เกาะต่าง ๆ รวมทั้งการค้นหา และรักษาพยาบาลเพื่อช่วยชีวิตในเบื้องต้น และเป็นศูนย์รับแจ้งเหตุต่าง ๆ ในทะเล

ที่ตั้งหน่วย บก.ทรภ.๓ จว.ภูเก็ต

กำลังพล บก.ศูนย์ จำนวน ๓๖ นาย (น. ๑๖ และ ป. ๒๐) กำลังพลในหน่วยรักษาความปลอดภัยทางทะเล ทร. ตามพื้นที่ต่าง ๆ จำนวน ๕ พื้นที่ (นรภ.ทร.เขาหลัก นรภ.ทร.หาดป่าตอง นรภ.ทร.ก.สิมิลัน นรภ.ทร.ก.สุรินทร์ และ นรภ.ทร.ก.ลันตาน้อย) พื้นที่ละ ๒๒ นาย (น. ๑ และ ป. ๒๑) รวมจำนวน ๑๑๐ นาย และกำลังพลในหน่วยบินรักษาความปลอดภัยทางทะเล กองทัพเรือ ๑๐ อัตรา (น. ๒ และ ป. ๘)

ยุทธโศปกรณ์ อาวุธประจำกาย และประจำหน่วยตามอัตรา

๔.๑๐ หน่วยเฝ้าตรวจและรายงานการเคลื่อนตัวของคลื่นเกาะเมียง (นตค.เกาะเมียง)

ภารกิจ เฝ้าตรวจการเคลื่อนตัวของคลื่น และวัดการเปลี่ยนแปลงของระดับน้ำ ณ เกาะเมียง หมู่เกาะสิมิลัน ตรวจสอบการเปลี่ยนแปลงของระดับน้ำและรายงานให้หน่วยที่เกี่ยวข้องทราบ สนับสนุนการปฏิบัติของกำลังฝ่ายเดียวกันตามขีดความสามารถ รวมทั้งปฏิบัติการจิตวิทยา และช่วยเหลือนักท่องเที่ยว รวมทั้งประชาชนตามขีดความสามารถ

ที่ตั้งหน่วย หมู่เกาะสิมิลัน (เกาะเมียงบ) จว.พังงา

กำลังพล จำนวน ๑๑ นาย (น. ๑ ป. ๕ พลฯ ๔ และ อส. จัดกำลังพล น. ๑)

ยุทธโศปกรณ์ อาวุธประจำกาย และประจำหน่วยตามอัตรา

๕. กปช.จต. ทำหน้าที่ป้องกัน รักษาอธิปไตยผลประโยชน์ของชาติทั้งทางบกและทางทะเล ในพื้นที่ จว.จันทบุรี และ จว.ตราด ตั้งแต่เขาตาดังออก รอยต่อ จว.สระแก้ว กับ จว.จันทบุรี ถึงหลักเขตที่ ๑๑ บ้านหาดเล็ก

๕.๑ กองกำลังด้านจันทบุรี – ตราด (กจต.)

ภารกิจ ป้องกันชายแดนที่ติดต่อกับประเทศกัมพูชา ในพื้นที่จังหวัดจันทบุรี – ตราด ทั้งทางบก และทางทะเล กับให้มีหน้าที่ในการกำหนดมาตรการ และอำนวยความสะดวกป้องกันเรือและชาวประมงไทยด้านกัมพูชามีให้ถูกก่อกวน จับกุมทำร้าย โดยทหารกัมพูชา หรือทหารของประเทศที่สาม ในบริเวณน่านน้ำภายในและทะเลอาณาเขตของไทย กับสนับสนุนเจ้าหน้าที่ฝ่ายปกครอง กระทรวงมหาดไทย ในการป้องกันมิให้เรือประมงไทยล่วงล้ำน่านน้ำกัมพูชา โดยให้ ผบ.กปช.จต. เป็นผู้บัญชาการกองกำลังด้านจันทบุรี – ตราด

ที่ตั้งหน่วย ค่ายตากสิน อ.เมืองจันทบุรี จว.จันทบุรี

กำลังพล จำนวน ๒,๐๗๕ อัตรา (บรรจุจำนวน ๑,๕๕๗ นาย ประกอบด้วย น. ๑๕๒ ป. ๘๗๒ พลฯ ๕๖๗ และ ลจช. ๖)

ยุทธโศปกรณ์ อาวุธประจำกาย และประจำหน่วยตามอัตรา

๕.๒ ศูนย์จัดระบบป้องกันเพื่อจัดระเบียบพื้นที่ชายแดน กปช.จต. (ศปชด.กปช.จต.)

ภารกิจ รับผิดชอบหมู่บ้านป้องกันตนเองชายแดน ๑๕ หมู่บ้าน พื้นที่ จว.จันทบุรี ๑๒ หมู่บ้าน ในเขต ๒ อำเภอ คือ อ.โป่งน้ำร้อน และ อ.สอยดาว และพื้นที่ จว.ตราด ๗ หมู่บ้าน ในเขต ๑ อำเภอ คือ อ.เมืองตราด อ.บ่อไร่ และ อ.คลองใหญ่

ที่ตั้งหน่วย ค่ายตากสิน อ.เมือง จว.จันทบุรี

กำลังพล จำนวน ๑๐๕ นาย (น. ๑๕ ป. ๕๘ พลฯ ๒๒ และพลเรือน ๕)

ยุทธโศปกรณ์ อาวุธประจำกาย และประจำหน่วยตามอัตรา

๕.๓ หน่วยปฏิบัติการทุ่นระเบิดด้านมนุษยธรรม กองทัพอเรือ (นปท.ทร./นปท.๒)

ภารกิจ กวาดล้าง เก็บกู้ทุ่นระเบิดและสรรพาวุธระเบิดที่ยังไม่ระเบิด (UXO) ในพื้นที่อันตราย จว.จันทบุรี และ จว.ตราด ให้หมดสิ้นภายใน ต.ค. ๖๑ ตามอนุสัญญาว่าด้วยการห้ามใช้ สะสม ผลิตและโอน และการทำลายทุ่นระเบิดสังหารบุคคล

ที่ตั้งหน่วย บ้านพญากำพูช ต.โป่งน้ำร้อน อ.โป่งน้ำร้อน จว.จันทบุรี

กำลังพล จัดกำลังพลตามงบประมาณที่ได้รับจากศูนย์ปฏิบัติการทุ่นระเบิดแห่งชาติ กองบัญชาการกองทัพไทย

ยุทธโศปกรณ์ อาวุธประจำกาย และประจำหน่วยตามอัตรา

๕.๔ สำนักงานประสานงานชายแดนไทย – กัมพูชา (สน.ปทก.กปช.จต.)

ภารกิจ วางแผน อำนวยการ ประสานงาน กับหน่วยงานที่เกี่ยวข้องทั้งของไทย และประเทศเพื่อนบ้าน ตลอดจนการดำเนินการตามความตกลงว่าด้วยความร่วมมือชายแดนไทยกับประเทศกัมพูชา

ที่ตั้งหน่วย อ.อรัญประเทศ จว.สระแก้ว

กำลังพล จำนวน ๑๘ นาย (น. ๑๑ และ ป. ๗)

ยุทธโศปกรณ์ อาวุธประจำกาย และประจำหน่วยตามอัตรา

๕.๕ หน่วยเฉพาะกิจทหารพรานนาวิกโยธิน (ฉก.ทพ.นย.)

ภารกิจ ฝึกและเตรียมกำลังทหารพราน ให้มีขีดความสามารถในการป้องกันอธิปไตย และรักษาความมั่นคงภายในราชอาณาจักร เพื่อส่งมอบไปขึ้นการควบคุมทางยุทธการกับ ฉก.นย.จันทบุรี และ ฉก.นย.ตราด

ที่ตั้งหน่วย ค่ายเทวาพิทักษ์ ต.ทับไทร อ.โป่งน้ำร้อน จว.จันทบุรี

กำลังพล จำนวน ๒,๕๔๔ นาย

ยุทธโศปกรณ์ อาวุธประจำกาย และประจำหน่วยตามอัตรา

๕.๖ ศูนย์ปฏิบัติการพิเศษที่ ๖๑ (ศปศ.๖๑)

ภารกิจ ป้องกันอธิปไตยของประเทศ ตลอดจนพื้นที่แนวชายแดนไทยกับประเทศกัมพูชา โดยรับผิดชอบในพื้นที่ จว.จันทบุรี และ จว.ตราด

ที่ตั้งหน่วย บ้านคลองตานิ หมู่ที่ ๑ ต.ทับไทร อ.โป่งน้ำร้อน จว.จันทบุรี

กำลังพล จำนวน ๑๐๔ นาย (น. ๑๓ ป. ๖๕ และ พลฯ ๒๖)

ยุทธโศปกรณ์ อาวุธประจำกาย และประจำหน่วยตามอัตรา

๕.๗ ศูนย์บินทหารเรือ ๓๑๔๑ (ฝูงบิน ทร.๓๑๔๑)

ภารกิจ ลาดตระเวนทางอากาศในพื้นที่รับผิดชอบของ กจต. อย่างต่อเนื่อง สนับสนุนทางอากาศ โดยใกล้ชิดต่อหน่วยภาคพื้นดินเมื่อสั่ง การปฏิบัติการทางจิตวิทยา สนับสนุน การลำเลียงขนส่งกำลังพล ยุทโศปกรณ์ และการส่งกลับทางสายแพทย์ และปฏิบัติการค้นหา และช่วยเหลือผู้ประสบภัยทั้งทางบกและทางทะเล

ที่ตั้งหน่วย สนามบินท่าใหม่ อ.ท่าใหม่ จว.จันทบุรี

กำลังพล จำนวน ๑๒๓ นาย (น. ๒๗ ป. ๖๔ และ พลฯ ๑๒)

ยุทธโศปกรณ์ ๑ บ.ทร. และ ๑ ฮ.ทร.

๕.๘ หมู่เรือลาดตระเวนชายแดนส่วนที่ ๑ (มชด./๑)

ภารกิจ ปฏิบัติหน้าที่ในการลาดตระเวน ตรวจการณ์และเฝ้าตรวจ ในการป้องกันอธิปไตย และรักษาความมั่นคงของชาติทางทะเล รวมทั้งป้องกันและสนับสนุน การปฏิบัติการให้กับกำลัง กปช.จต.

ที่ตั้งหน่วย ลาดตระเวนในพื้นที่น่านน้ำภายในและทะเลอาณาเขตของ จว.จันทบุรี และ จว.ตราด

กำลังพล ตามอัตราของเรือ

ยุทธโศปกรณ์ ๑ เรือ รจป./ตกป./ตกค. ๓ เรือ ตกฝ./ตกช.

๕.๙ หน่วยปฏิบัติการเกาะกูด (นปก.)

ภารกิจ ป้องกันการคุกคามทางทะเลและอากาศ คุ้มครองป้องกันเรือประมงไทย จากการค้าจับกุมจากฝ่ายตรงข้าม สนับสนุนการปฏิบัติของ มชด. และ กปช.จต. ปฏิบัติการจิตวิทยา และประชาสัมพันธ์ กับส่วนราชการและราษฎรในพื้นที่เพื่อความสัมพันธ์อันดีและความสะดวก ในการปฏิบัติ

ที่ตั้งหน่วย เกาะกูด อ.เกาะกูด จว.ตราด

กำลังพล จำนวน ๕๕ นาย (น. ๒ ป. ๓๕ และ พลฯ ๑๘)

ยุทธโศปกรณ์ ปืน ๗๖/๕๐ อาวุธประจำกาย และประจำหน่วยตามอัตรา

๕.๑๐ หน่วยเฉพาะกิจนาวิกโยธิน ๑๘๒ (ฉก.นย.๑๘๒)

ภารกิจ ฝึาตรวจการเคลื่อนไหวกของฝ่ายตรงข้ามทั้งทางทะเลและทางอากาศ ด้วยเรดาร์/สายตาตลอดเวลา และฝึาตรวจพฤติกรรมของเรือที่มีการกระทำเยี่ยงโจรสลัด

ที่ตั้งหน่วย อ.คลองใหญ่ จว.ตราด

กำลังพล จำนวน ๑๐ นาย (ป.)

ยุทธโศปกรณ์ อาวุธประจำกาย และประจำหน่วยตามอัตรา

๖. ฉก.นย.ทร./ฉก.นย.ภค. ทำหน้าที่รักษาความสงบเรียบร้อยภายในราชอาณาจักรในพื้นที่ ๓ จังหวัดชายแดนภาคใต้ ขึ้นการควบคุมทางยุทธการ กับ กอ.รมน.ภาค ๔ สน. โดย ฉก.นย.ทร. เป็นหน่วยกำลังรับผิชอบพื้นที่ อ.ตากใบ อ.ยี่งอ อ.บาเจาะ และ อ.เมืองนราธิวาส จว.นราธิวาส สำหรับ ฉก.นย.ภค. เป็นหน่วยสนับสนุนงานพัฒนา รับผิชอบพื้นที่ จว.ปัตตานี และ จว.นราธิวาส โดยมีหน่วยเฉพาะกิจในความควบคุม ประกอบด้วย

๖.๑ หน่วยเฉพาะกิจนราธิวาส ๓๑ (ฉก.นราธิวาส ๓๑)

ภารกิจ ป้องกันและปราบปรามการก่อเหตุรุนแรงในพื้นที่ อ.ตากใบ จว.นราธิวาส รับผิชอบกำกับดูแลการจัดตั้งกำลังประชาชนและระบบป้องกันหมู่บ้านในพื้นที่ของราษฎรอาสารักษามหมู่บ้าน (อรบ.) และชุดรักษาความปลอดภัยประจำหมู่บ้าน (ชรบ.) ให้การรักษาความปลอดภัยบุคคล โรงเรียน วัด และสถานที่สำคัญ รวมทั้งสร้างความปลอดภัยในชีวิตและทรัพย์สินของประชาชนในพื้นที่รับผิชอบ ปฏิบัติการข่าวและประสานงานด้านการข่าวกับทุกส่วนราชการที่เกี่ยวข้องในพื้นที่เพื่อกำหนดแนวทางป้องกัน และแก้ไขปัญหาการก่อเหตุร้ายในพื้นที่ และปรับเปลี่ยนทัศนคติด้วยการ อบรม การจัดกิจกรรมตลอดจนการพัฒนาชุมชนและเล่นกีฬาาร่วมกัน เพื่อให้ประชาชนได้รับทราบสถานการณ์ที่เป็นจริง รวมทั้งสร้างความสัมพันธ์อันดีกับประชาชนในท้องถิ่น ให้หันมาสนับสนุนการปฏิบัติการของฝ่ายเรา ปฏิบัติการจิตวิทยาและประชาสัมพันธ์ทุกรูปแบบ ด้วยเครื่องมือทุกชนิดที่มีอยู่ ต่อกลุ่มเป้าหมาย แนวร่วม เครือญาติและประชาชนในพื้นที่อิทธิพลรวมทั้งจัดวางเครือข่ายการข่าวภาคประชาชนในพื้นที่รับผิชอบปฏิบัติการกิจอื่น ๆ ตามที่รับมอบหมาย/สั่งการ

ที่ตั้งหน่วย วัดปิบผลวัน ต.ศาลาใหม่ อ.ตากใบ จว.นราธิวาส

กำลังพล จำนวน ๗๗๖ นาย

ยุทธโศปกรณ์ อาวุธประจำกาย และประจำหน่วยตามอัตรา

๖.๒ หน่วยเฉพาะกบินนราธิวาส ๓๒ (ฉก.นราธิวาส ๓๒)

ภารกิจ ป้องกันและปราบปรามการก่อเหตุรุนแรงในพื้นที่ อ.บาเจาะ และ อ.ยี่งอ จว.นราธิวาส รับผิดชอบกำกับดูแลการจัดตั้งกำลังประชาชนและระบบป้องกันหมู่บ้านในพื้นที่ของราษฎร อาสาสมัครหมู่บ้าน (อรบ.) และชุดรักษาความปลอดภัยประจำหมู่บ้าน (ชรบ.) ให้การรักษาความปลอดภัย บุคคล ปฏิบัติการข่าวปัญหาการก่อเหตุร้ายในพื้นที่และปรับเปลี่ยนทัศนคติด้วยการอบรม การจัดกิจกรรม ตลอดจนการพัฒนาชุมชนและเล่นกีฬาร่วมกันเพื่อให้ประชาชนได้รับทราบสถานการณ์ที่เป็นจริง รวมทั้งสร้างความสัมพันธ์อันดีกับประชาชนในท้องถิ่นให้หันมาสนับสนุนการปฏิบัติการของฝ่ายเรา ปฏิบัติการจิตวิทยาและประชาสัมพันธ์ทุกรูปแบบด้วยเครื่องมือทุกชนิดที่มีอยู่ ต่อกลุ่มเป้าหมาย แนวร่วม เครือญาติและประชาชนในพื้นที่อิทธิพลรวมทั้งจัดวางเครือข่ายการข่าวภาคประชาชน ในพื้นที่รับผิดชอบ ปฏิบัติภารกิจอื่น ๆ ตามที่รับมอบหมาย/สั่งการ

ที่ตั้งหน่วย ต.บาเจาะ อ.บาเจาะ จว.นราธิวาส

กำลังพล จำนวน ๘๗๖ นาย

ยุทธโศปกรณ์ อาวุธประจำกาย และประจำหน่วยตามอัตรา

๖.๓ หน่วยเฉพาะกบินนราธิวาส ๓๑ (ฉก.นราธิวาส ๓๑)

ภารกิจ ป้องกันและปราบปรามการก่อเหตุรุนแรงในพื้นที่ อ.เมืองนราธิวาส จว.นราธิวาส รับผิดชอบกำกับดูแลการจัดตั้งกำลังประชาชนและระบบป้องกันหมู่บ้านในพื้นที่ของราษฎร อาสาสมัครหมู่บ้าน (อรบ.) และชุดรักษาความปลอดภัยประจำหมู่บ้าน (ชรบ.) ให้การรักษาความปลอดภัย บุคคล โรงเรียน วัด และสถานที่สำคัญรวมทั้งสร้างความปลอดภัยในชีวิตและทรัพย์สินของประชาชน ในพื้นที่รับผิดชอบ ปฏิบัติการข่าวและประสานงานด้านการข่าวกับทุกส่วนราชการที่เกี่ยวข้องในพื้นที่ เพื่อกำหนดแนวทางป้องกันและแก้ไขปัญหาการก่อเหตุร้ายในพื้นที่และปรับเปลี่ยนทัศนคติด้วยการอบรม การจัดกิจกรรม ตลอดจนการพัฒนาชุมชนและเล่นกีฬาร่วมกันเพื่อให้ประชาชนได้รับทราบ สถานการณ์ที่เป็นจริงรวมทั้งสร้างความสัมพันธ์อันดีกับประชาชนในท้องถิ่นให้หันมาสนับสนุน การปฏิบัติการของฝ่ายเรา ปฏิบัติการจิตวิทยาและประชาสัมพันธ์ทุกรูปแบบด้วยเครื่องมือทุกชนิดที่มีอยู่ ต่อกลุ่มเป้าหมาย แนวร่วม เครือญาติและประชาชนในพื้นที่อิทธิพล รวมทั้งจัดวางเครือข่ายการข่าว ภาคประชาชนในพื้นที่รับผิดชอบ ปฏิบัติภารกิจอื่น ๆ ตามที่รับมอบหมาย/สั่งการ

ที่ตั้งหน่วย เขตเทศบาลเมืองนราธิวาส อ.เมืองนราธิวาส จว.นราธิวาส

กำลังพล จำนวน ๘๗๖ นาย

ยุทธโศปกรณ์ อาวุธประจำกาย และประจำหน่วยตามอัตรา

๖.๔ หมวดบินเฉพาะกิจภาคใต้ (มวบ.ฉก.ภค.)

ภารกิจ ลาดตระเวนทางอากาศในพื้นที่รับผิดชอบ และสนับสนุน ฉก.นย.ภค.

ที่ตั้งหน่วย สนามบินบ้านทอน จว.นราธิวาส

กำลังพล จำนวน ๔๘ นาย (น. ๑๔ และ ป. ๓๔)

ยุทธโศปกรณ์ ๑ บ.ทร. และ ๑ ฮ.ทร.

๖.๕ กองร้อยรักษาความปลอดภัยสนามบินนราธิวาส (ร้อย.รบก.สนามบินนราธิวาส)

ภารกิจ รักษาความปลอดภัยท่าอากาศยานนราธิวาสในส่วนที่ได้รับมอบหมาย

ที่ตั้งหน่วย สนามบินบ้านทอน จว.นราธิวาส

กำลังพล จำนวน ๑๑๖ นาย (น. ๕ ป. ๔๕ และ พลฯ ๖๖)

ยุทธโศปกรณ์ อาวุธประจำกาย และประจำหน่วยตามอัตรา

๗. นรข. ทำหน้าที่ป้องกัน รักษาอธิปไตยและผลประโยชน์ของชาติตามแนวชายแดน ลำแม่น้ำโขง รับผิดชอบพื้นที่ตั้งแต่ อ.เชียงแสน ถึง อ.เวียงแก่น จว.เชียงราย และตั้งแต่ปากแม่น้ำเหือง จว.เลย ถึง อ.โขงเจียม จว.อุบลราชธานี โดยขึ้นการควบคุมทางยุทธการกับกองกำลังป้องกันชายแดน ของ ทบ. ในแต่ละพื้นที่

๗.๑ หน่วยเรือรักษาความสงบเรียบร้อยตามลำแม่น้ำโขงเขตเชียงราย (นรข.เขตเชียงราย)

ภารกิจ ทำหน้าที่ป้องกันและปราบปรามการกระทำผิดกฎหมาย คຸ້ມครอง และช่วยเหลือประชาชนจากภัยพิบัติต่างๆตามหลักมนุษยธรรมในพื้นที่รับผิดชอบเพื่อรักษาความสงบเรียบร้อย ตามลำน้ำโขงรวมทั้งสนับสนุนกำลังทางบกในการรักษาความมั่นคงและป้องกันประเทศ โดยมี พื้นที่รับผิดชอบตั้งแต่บริเวณสามเหลี่ยมทองคำ บ.สบรวก ต.เวียง อ.เชียงแสน ถึง แก่งผาไต บ.หัวฝัก ต.ม่วงยาย อ.เวียงแก่น จว.เชียงราย

ที่ตั้งหน่วย อ.เชียงแสน จว.เชียงราย

กำลังพล จำนวน ๒๖๔ นาย

ยุทธโศปกรณ์ อาวุธประจำกาย และประจำหน่วยตามอัตรา

๗.๒ หน่วยเรือรักษาความสงบเรียบร้อยตามลำแม่น้ำโขงเขตหนองคาย (นรข.เขตหนองคาย)

ภารกิจ ทำหน้าที่ป้องกันและปราบปรามการกระทำผิดกฎหมาย คຸ້ມครอง และช่วยเหลือประชาชนจากภัยพิบัติต่างๆตามหลักมนุษยธรรมในพื้นที่รับผิดชอบเพื่อรักษาความสงบเรียบร้อย ตามลำแม่น้ำโขง รวมทั้งสนับสนุนกำลังทางบกในการรักษาความมั่นคงและป้องกันประเทศ โดยรับผิดชอบตั้งแต่ ปากแม่น้ำเหือง บ.ท่าดีหมี ต.ปากตม อ.เชียงคาน จว.เลย ถึง บ.ท่าศิขรินทร์ ต.โลกกว้าง อ.บึงคล้า จว.หนองคาย

ที่ตั้งหน่วย บ้านพานพร้าว ต.พานพร้าว อ.ศรีเชียงใหม่ จว.หนองคาย

กำลังพล จำนวน ๒๖๔ นาย

ยุทธโศปกรณ์ อาวุธประจำกาย และประจำหน่วยตามอัตรา

๗.๓ หน่วยรักษาความสงบเรียบร้อยตามลำแม่น้ำโขง เขตนครพนม (นรบ.เขตนครพนม)

ภารกิจ ทำหน้าที่ป้องกันและปราบปรามการกระทำผิดกฎหมาย คຸ້ມครอง และช่วยเหลือประชาชนจากภัยพิบัติต่าง ๆ ตามหลักมนุษยธรรมในพื้นที่รับผิดชอบเพื่อรักษาความสงบเรียบร้อยตามลำแม่น้ำโขง รวมทั้งสนับสนุนกำลังทางบกในการรักษาความมั่นคงและป้องกันประเทศ โดยรับผิดชอบตั้งแต่บ้านท่าศิรินทร์ ต.โลกกว้าง อ.มุงคล้าจว.หนองคาย ถึง ดอนถ้ำเงิน บ.หัวยกอก ต.ดอนตาล อ.ดอนตาล จว.มุกดาหาร

ที่ตั้งหน่วย บ้านกุดต้อง ต.หนองแสง อ.เมือง จว.นครพนม

กำลังพล จำนวน ๑๔๐ อัตรา

ยุทธโศปกรณ์ อาวุธประจำกาย และประจำหน่วยตามอัตรา

๗.๔ หน่วยเรือรักษาความสงบเรียบร้อยตามลำแม่น้ำโขง เขตอุบลราชธานี (นรบ.เขตอุบลราชธานี)

ภารกิจ ทำหน้าที่ป้องกันและปราบปรามการกระทำผิดกฎหมาย คຸ້ມครอง และช่วยเหลือประชาชนจากภัยพิบัติต่าง ๆ ตามหลักมนุษยธรรมในพื้นที่รับผิดชอบเพื่อรักษาความสงบเรียบร้อยตามลำแม่น้ำโขง รวมทั้งสนับสนุนกำลังทางบกในการรักษาความมั่นคงและป้องกันประเทศ โดยรับผิดชอบตั้งแต่ดอนถ้ำเงิน บ.หัวยกอก ต.ดอนตาล อ.ดอนตาล จว.มุกดาหาร ถึง บ.เวินบึก ต.โขงเจียม อ.โขงเจียม จว.อุบลราชธานี

ที่ตั้งหน่วย บ้านนามสนาม ต.เขมราฐ อ.เขมราฐ จว.อุบลราชธานี

กำลังพล จำนวน ๑๒๔ นาย

ยุทธโศปกรณ์ อาวุธประจำกาย และประจำหน่วยตามอัตรา

๘. หน่วยเฉพาะกิจอื่น ๆ ซึ่งขึ้นการบังคับบัญชากับหน่วยต้นสังกัด

๘.๑ สอ.รฝ.

๘.๑.๑ หน่วยรักษาทรัพยากรธรรมชาติและอนุรักษ์พันธุ์เต่าทะเล (นธต.)

ภารกิจ รักษาความปลอดภัยเกาะคราม เกาะจาน และ เกาะอีร้า ฝ้าตรวจดูแลรักษาทรัพยากรธรรมชาติ รวมทั้งสัตว์ทะเลบนเกาะและบริเวณโดยรอบ ปฏิบัติการจิตวิทยา ประชาสัมพันธ์ และชี้แจงให้ชาวประมงและราษฎรทราบว่า พื้นที่เกาะคราม เกาะจาน และ เกาะอีร้า เป็นเขตหวงห้ามและเขตอนุรักษ์พันธุ์สัตว์น้ำของทางราชการ

ที่ตั้งหน่วย เกาะคราม อ.สหัสขันธ์ จว.ชลบุรี

กำลังพล จำนวน ๓๕ นาย (น. ๑ ป. ๕ และ พลฯ ๒๕)

ยุทธโศปกรณ์ อาวุธประจำกายตามอัตรา

๘.๑.๒ หมู่รักษาความปลอดภัย เกาะไผ่ (มรภ.เกาะไผ่)

ภารกิจ รักษาความปลอดภัยพื้นที่รับผิดชอบของ ทร. บนเกาะไผ่ ตลอดจนอาคาร สถานที่ และสิ่งอำนวยความสะดวกต่าง ๆ แสดงสิทธิการเป็นเจ้าของพื้นที่ มิให้มีการบุกรุกพื้นที่ของ ทร. บนเกาะไผ่ ปฏิบัติการจิตวิทยาประชาสัมพันธ์ และชี้แจงให้ชาวประมงและราษฎรที่ขึ้นมาบนเกาะไผ่ได้ทราบถึงกรรมสิทธิ์ในที่ดินเกาะไผ่ของ ทร.

ที่ตั้งหน่วย เกาะไผ่ ต.นาเกลือ อ.บางละมุง จว.ชลบุรี

กำลังพล จำนวน ๑๕ นาย (น. ๑ ป. ๖ และ พลฯ ๘)

ยุทธโศปกรณ์ อาวุธประจำกายตามอัตรา

๘.๑.๓ หมู่รักษาความปลอดภัย เนินกระปรอก (มรภ.เนินกระปรอก)

ภารกิจ ฝ้าตรวจและรักษาความปลอดภัยพื้นที่ ป้องกันมิให้ราษฎรบุกรุกโดยมีการปฏิบัติตามเงื่อนไขของกรมป่าไม้ ในการป้องกันการตัดไม้ทำลายป่าและดำเนินการรักษาทรัพยากรธรรมชาติป่าไม้กับประสานกับหน่วยเกี่ยวข้องในพื้นที่ เพื่อเตรียมการในการจัดตั้งหน่วยรวมทั้งปฏิบัติการจิตวิทยาและประชาสัมพันธ์กับหน่วยงาน และราษฎรในพื้นที่ให้ทราบถึงแนวทางการใช้ประโยชน์ที่ดิน ทร. ตลอดจนการปฏิบัติอื่น ๆ ตามที่ ทร. จะมอบหมาย

ที่ตั้งหน่วย ต.ห้วยโป่ง อ.เมืองระยอง จว.ระยอง

กำลังพล จำนวน ๑๑ นาย (น. ๑ ป. ๖ และ พลฯ ๔)

ยุทธโศปกรณ์ อาวุธประจำกายตามอัตรา

๘.๑.๔ หมู่รักษาความปลอดภัย ปากน้ำประแสร์ (มรภ.ปากน้ำประแสร์)

ภารกิจ ฝ้าตรวจและรักษาความปลอดภัยพื้นที่ ป้องกันมิให้ราษฎรบุกรุกกับประสานหน่วยเกี่ยวข้องในพื้นที่เพื่อเตรียมการในการจัดตั้งหน่วย รวมทั้งปฏิบัติการจิตวิทยาและประชาสัมพันธ์กับหน่วยงาน และราษฎรในพื้นที่ให้ทราบถึงแนวทางการใช้ประโยชน์ที่ดิน ทร. ตลอดจนการปฏิบัติอื่น ๆ ตามที่ ทร. จะมอบหมาย

ที่ตั้งหน่วย ต.ปากน้ำประแสร์ อ.แกลง จว.ระยอง

กำลังพล จำนวน ๑๑ นาย (น. ๑ ป. ๖ และ พลฯ ๔)

ยุทธโศปกรณ์ อาวุธประจำกายตามอัตรา

๘.๒ ฐท.สส. หมู่เรือรักษาความปลอดภัย ฐานทัพเรือสัตหีบ (มรภ.ฐท.สส.)

ภารกิจ ลาดตระเวน ฝ้าตรวจ ป้องกัน และผลักดันเรือประมงที่เข้ามาในพื้นที่รับผิดชอบ ตลอดจนดำเนินการต่อผู้กระทำผิดกฎหมายในทะเลบริเวณเขตท่าเรือของ กทส.ฐท.สส. เพื่อรักษาความปลอดภัยทางทะเลในพื้นที่รับผิดชอบของ กทส.ฐท.สส.

ที่ตั้งหน่วย ทลท.ฐท.สส. อ.สัตหีบ จว.ชลบุรี

กำลังพล บก.มรภ.ฐท.สส. จำนวน ๑๑ นาย และกำลังพลตามอัตราเรือ

ยุทธโศปกรณ์ ๑ เรือ ตกช. และ ๔ เรือ จลดต.

ที่มา : กองทัพเรือ

ประวัติย่อผู้วิจัย

ชื่อ	พล.ร.ต. ประชาชาติ ศิริสวัสดิ์ ร.น.
วัน เดือน ปีเกิด	๒๔ ต.ค.๒๕๐๔
การศึกษา	รร.ตท. รุ่นที่ ๒๑ รร.นร. รุ่นที่ ๗๘ เสธ.ทร. รุ่นที่ ๕๕ วทร. รุ่นที่ ๓๕ สจว.สปท. รุ่นที่ ๗๕ ผู้บริหารงานประชาสัมพันธ์ รุ่นที่ ๕๐ ธุรกิจพาณิชยนาวิ (จุฬา)
ประวัติการทำงาน โดยย่อ	ผบ. เรือ ต.๕๒, ๑๔ ผอ.กอส.สส.ทร. ผอ.กปส.สลก.ทร. ผช.ทร. ไทย/ปารีส และ รอง ผชท.ทหารไทย/ปารีส ประเทศฝรั่งเศส
ตำแหน่งปัจจุบัน	รอง จก.กร.ทหาร

สรุปย่อ

ลักษณะวิชา การทหาร

เรื่อง แผนพัฒนาเพื่อเสริมความมั่นคงของชาติในทะเลและชายฝั่ง

ผู้วิจัย พลเรือตรี ประชาชาติ ศิริสวัสดิ์ หลักสูตร วปอ. รุ่นที่ 59

ตำแหน่ง รองเจ้ากรมกิจการพลเรือนทหาร

ความเป็นมาและความสำคัญของปัญหา

ภัยคุกคามต่อความมั่นคงของชาติ เริ่มตั้งแต่ภัยคุกคามทางอชิปไตยจากประเทศรอบบ้าน ลัทธิคอมมิวนิสต์ จนถึงปัจจุบันที่เกิดขึ้นในประเทศจากความบกพร่องและดูแลไม่ทั่วถึงของภาครัฐ ส่งผลต่อความเสื่อมถอยแห่งศรัทธาของประชาชน และปัญหาทางเศรษฐกิจและสังคม

ประเทศไทยมีประชาชนในทะเลและชายฝั่ง ซึ่งเป็นมวลชนเป้าหมายของกองทัพเรือ ที่อยู่ในสภาพที่ห่างไกลจากความเจริญ ทุรกันดาร การคมนาคมไม่สะดวกและไม่ทั่วถึง ยังมีผู้ยากจน และด้อยโอกาส ซึ่งน่าจะได้รับการพัฒนาท้องถิ่น และการน้อมนำโครงการพระราชดำริต่าง ๆ ไปใช้เช่นเดียวกับที่รัฐบาลได้ดำเนินการไว้ให้กับประชาชนบนแผ่นดิน ซึ่งมอบหมายให้ หน่วยบัญชาการทหารพัฒนา ดำเนินการมาตั้งแต่ ปี พ.ศ.2550 จนถึงปัจจุบัน

ความมั่นคงของชาติในทะเลและชายฝั่ง มีสภาพปัญหาเช่นเดียวกับพื้นที่บนบกและชายแดน แต่ภายหน้ากลับมีแนวโน้มที่ซับซ้อนมากกว่า จนถึงเวลาแล้วที่ภาครัฐอาจมอบหมายให้กองทัพเรือดำเนินการ เช่นเดียวกับหน่วยบัญชาการทหารพัฒนา เพื่อให้ประชาชนในพื้นที่รับผิดชอบมีความเข้มแข็งพึ่งพาตนเอง จนนำไปสู่การพัฒนาชุมชนและสังคม เกิดมวลชนเป้าหมายที่พร้อมสนับสนุนภารกิจ ด้านความมั่นคงของชาติทางทะเล และการดำเนินการต่าง ๆ ของ รัฐ และยังสามารถพัฒนาก้าวไปสู่ ระบบการป้องกันประเทศทางทะเล ด้วยการรบแบบอสมมาตรได้อีกด้วย

วัตถุประสงค์ของการวิจัย

- เพื่อประเมินสถานภาพปัญหาและข้อจำกัดต่อการดำเนินการกับภัยคุกคามที่กระทบ ต่อประชาชนในทะเลและชายฝั่ง
- เพื่อศึกษาวิเคราะห์ปัจจัยที่เกี่ยวข้องกับการพัฒนาเพื่อเสริมความมั่นคงของชาติ ในทะเลและชายฝั่ง

3. เพื่อศึกษาเปรียบเทียบและเสนอแนะ แผนพัฒนาเพื่อเสริมความมั่นคงของชาติ ในทะเลและชายฝั่งแก่กองทัพเรือ โดยใช้วิธีพัฒนาท้องถิ่นและโครงการพระราชดำริ ตามตัวอย่าง ที่หน่วยบัญชาการทหารพัฒนาใช้เป็นแนวทาง

ขอบเขตของการวิจัย

ศึกษางานพัฒนาท้องถิ่นตาม 8 แผนงานหลัก ละแผนงบประมาณของหน่วยบัญชาการทหารพัฒนา ในปี พ.ศ.2556-60 และน้อมนำโครงการอันเนื่องมาจากพระราชดำริในหลวงรัชกาลที่ 9 และหน่วยงานภารกิจของกองทัพเรือ เพื่อเสนอแผนพัฒนาเพื่อเสริมความมั่นคงของชาติในทะเลและชายฝั่ง

วิธีการดำเนินการวิจัย

เป็นการวิจัยเชิงคุณภาพ ศึกษาวิเคราะห์กระบวนการ รูปแบบวิธี ดำรงสถานะแวดล้อม วิธีการพัฒนาท้องถิ่นของหน่วยบัญชาการทหารพัฒนา และแนวทางการน้อมนำโครงการอันเนื่องมาจากพระราชดำริ ในหลวงรัชกาลที่ 9 จากผลการปฏิบัติที่ตรงต่อความต้องการของประชาชนบนบก เปรียบเทียบกับความต้องการของประชาชนในทะเลและชายฝั่ง องค์ความรู้ทางวิชาการ เอกสารของทางราชการ แล้วเสนอแผนงานจากหลักการ โครงการสร้างยุทธศาสตร์ วปอ. เพื่อนำผล ไปสู่การวิจัยและข้อยุติ รวมทั้งข้อคิดเห็นและข้อเสนอแนะที่เป็นประโยชน์

ผลการวิจัย

1. พบว่า ทะเลและชายฝั่ง คือ ชายแดนทางทะเล แต่เป็นพื้นที่ตอนใน ต่อการพัฒนาท้องถิ่นของ นทพ. ที่แม้ว่าจะเคยมีงานพัฒนาท้องถิ่นในพื้นที่จังหวัดชายทะเลบ้าง ก็เพียงครั้งคราว ไม่มีบรรจุไว้ในแผนงานประจำปี

2. พบว่า เกาะและจังหวัดชายทะเลประสบปัญหาด้านความมั่นคงของชาติไม่แตกต่างไปจากพื้นที่ชายแดนทางบก และภายหน้ายังมีแนวโน้มที่จะซับซ้อนและมากขึ้น

3. อัญเชิญพระราชดำรัสฯ ร.9 ตอนหนึ่งความว่า “ความมั่นคงที่เป็นปัจจัยสำคัญ คือ ความมั่นคงของประชาชนทั่วไปในชนบท” พร้อมกับการน้อมนำโครงการอันเนื่องมาจากพระราชดำริในรัชกาลที่ 9 ไปพิจารณาดำเนินการในทะเลและชายฝั่ง

4. พบว่างานพัฒนาท้องถิ่นบนบก 8 แผนงานหลักของ นทพ. ดำเนินการได้ในทะเลและชายฝั่ง และเมื่อพิจารณาจากสภาพภูมิศาสตร์ และวิถีธรรมชาติประชาชนในทะเลและชายฝั่งแล้ว ยังสามารถกำหนดงานเพื่อเลือกได้อีกหลายงาน

5. เมื่อนำโครงสร้างยุทธศาสตร์ วปอ. มาใช้เป็นเครื่องกำหนดความต้องการ (Ends) งานในข้อ 4 พบว่า ผ่านความเหมาะสม สามารถกระทำได้ และยอมรับได้ กับหน่วย หน้าที่ และภารกิจของกองทัพเรือ ในขั้นต้น จำนวน 52 งาน

6. อัญเชิญพระราชดำรัสฯ ร.9 ตอนหนึ่งความว่า “...ทหารนั้น มิใช่จะมีหน้าที่ในการใช้ ศาสตร์อาวุธทำสงครามประการเดียว หากยังต้องปฏิบัติภารกิจด้านกิจการพลเรือน คือ ใช้ความรู้ ความคิด จิตวิทยา และความเฉลียวฉลาด ซึ่งอาจรวมเรียกว่า อาวุธทางปัญญาเข้าปฏิบัติพัฒนาท้องถิ่น ให้ประชาชนกินดีอยู่ดี มีความปลอดภัย มีขวัญและกำลังใจที่จะสร้างชาติ ความเจริญ ความมั่นคง ให้แก่ตนเองและส่วนรวม อีกประการหนึ่งด้วย...” น้อมนำไปพิจารณากำหนดหน่วยดำเนินการ ในทะเลและชายฝั่ง

7. เมื่อนำงานพัฒนาท้องถิ่นในทะเลและชายฝั่งที่เป็นวัตถุประสงค์เฉพาะ (Specific Job Objectives) ไปกำหนดสนองความต้องการ (Ways and Means) พบว่า กองทัพเรือมีหน่วยขึ้นตรง คือ ยก.ทร. และ กพร.ทร. และหน่วยปฏิบัติในพื้นที่รับผิดชอบ จำนวน 11 หน่วย ได้แก่ สอ.รฝ. กปช.จต. ทรภ.1 ทรภ.2 ทรภ.3 รฐท.กท รฐท.สส. รฐท.สข. รฐท.พง. ศปก.ทร. และ ฉก.นย.ภต. ที่คลุมพื้นที่เป้าหมาย ต่อการสร้างความมั่นคงของชาติในทะเลและชายฝั่ง

8. ในขั้นต้นของการใช้งานพัฒนาท้องถิ่นในทะเลและชายฝั่ง เป็นเครื่องมือสู่การบรรลุ วัตถุประสงค์นั้น เห็นควรดำเนินการเพื่อพรางในงานก่อสร้างโครงสร้างพื้นฐาน งานจัดหาแหล่งน้ำ และงานพัฒนาความเป็นอยู่ทั่วไป ด้วยการนำหลักเกณฑ์ให้หน่วยสามารถพิจารณาเลือกงานในแต่ละประเภท ด้วยการปรึกษากับชุมชนในพื้นที่เป้าหมาย หรือตามขีดความสามารถในอัตราส่วนของหน่วยปฏิบัติ ที่ไม่ส่งผลกระทบต่อภารกิจประจำ (รายละเอียดในบทที่ 4)

9. จัดทำร่างแผนงบประมาณประจำปี พ.ศ.... ในรูปแผนงาน ผลผลิต กิจกรรมหลัก เช่นเดียวกับแผน งบ. ประจำปีของ นทพ. ใน 3 แผนงาน คือ

9.1 แผนงาน เติบโตชน พัทธัญ และรักษาสถาบันพระมหากษัตริย์ จำนวน 1 งาน

9.2 แผนงานเสริมสร้างความปรองดองสมานฉันท์และฟื้นฟูประชาธิปไตย จำนวน 2 งาน

9.3 แผนงานเสริมสร้างระบบป้องกันประเทศ ที่กำหนดได้จากงานพัฒนาท้องถิ่น ในทะเลและชายฝั่ง ในขั้นต้นทั้ง 52 รูปแบบงาน โดยมีหน่วยพิจารณาแผนงานจำนวน 11 หน่วย หน่วยปฏิบัติงานในพื้นที่จำนวน 35 หน่วยดำเนินการ

10. ผลที่ได้รับจากการวิจัย คือ แผนงบประมาณงานพัฒนาเพื่อเสริมความมั่นคงของชาติ ในทะเลและชายฝั่ง ซึ่งเป็นแผนงานใหม่ที่ยังไม่เคยมีมาก่อน จึงเห็นควรเสนอในลักษณะเพื่อพราง โดยในขั้นต้นได้พิจารณาประมาณการวงเงินด้วยความรอบคอบ และเป็นไปโดยประหยัดแล้ว อยู่ในวงเงินจำนวน 240.76 ล้านบาท

ข้อเสนอแนะ

ข้อเสนอแนะเชิงนโยบาย

กองทัพเรือมีโอกาสใช้วิธีพัฒนาท้องถิ่นเป็นเครื่องมือสร้างความมั่นคงของชาติในทะเล ชายฝั่ง เพื่อทำให้มวลชนเป้าหมายมีชีวิตความเป็นอยู่ที่ดีขึ้นทางทางวัตถุและจิตใจ เกิดความรัก และเชื่อมั่น ศรัทธา ในสถาบันชาติ ศาสนา พระมหากษัตริย์ และการปกครองในระบอบประชาธิปไตย อันมีพระมหากษัตริย์เป็นประมุข ภายใต้การนำของคณะรัฐบาล

กองทัพเรือสามารถสร้างมวลชนเป้าหมายที่พร้อมให้การสนับสนุนต่อการปฏิบัติงาน ตามหน้าที่ และภารกิจที่รับผิดชอบในทะเลและชายฝั่งอย่างใกล้ชิด แน่นแฟ้น และรอบด้าน อันจะก่อให้เกิดผลดีโดยส่วนรวมในการขจัดภัยคุกคามทั้งในระดับชาติ และระดับท้องถิ่น ที่ส่งผลกระทบต่อความมั่นคงของชาติในทะเลและชายฝั่งทั้งในปัจจุบันและอนาคต

ข้อเสนอแนะระดับปฏิบัติ

1. หน่วยงานสายงานกิจการพลเรือนกองทัพเรือ เป็นหน่วยที่มีบทบาทต่อการเสนอ แผนงบประมาณประจำปี แผนพัฒนาเพื่อเสริมความมั่นคงของชาติในทะเลและชายฝั่ง
2. หน่วยงานกองทัพเรือในพื้นที่ที่สอดคล้องกับแผนงานด้านความมั่นคง หรือยุทธศาสตร์ความมั่นคง หน่วยในระดับพื้นที่ที่รับผิดชอบในทะเลและชายฝั่ง หน่วยในระดับพื้นที่ดูแลรักษาเขตปลอดภัยทางทหารและหน่วยในระดับพื้นที่ปฏิบัติการทางทหารคือเครื่องมือสำคัญ (Means) ที่จะต้องสร้างความพร้อมของหน่วยต่อการระดมมวลชนเป้าหมาย และนางานพัฒนาท้องถิ่น ในทะเลและชายฝั่งที่เป็นวัตถุประสงค์เฉพาะการวิจัย (Ways) ไปสู่การปฏิบัติจริง ด้วยการพิจารณา และวงเงินดำเนินการที่ได้จากการวิจัยในลักษณะเพื่อพรางด้วยความรอบคอบและเป็นไปด้วยความประหยัด เพื่อการบรรลุวัตถุประสงค์การพัฒนาท้องถิ่นในทะเลและชายฝั่ง (Ends) ที่ส่งผลโดยตรงต่อมวลชนเป้าหมาย กองทัพเรือในพื้นที่รับผิดชอบ และโดยส่วนรวมต่อความเจริญก้าวหน้าของประเทศชาติ